臺灣日日新報
本社　東京日本橋區本町三丁目
臺北市表町二丁目
臺中市寿町二丁目
臺南市北門町二丁目
臺東支局　臺東郡臺東街
臺北　臺中　臺南　臺東　臺北新聞　臺中新聞　臺南新聞　臺東新聞
電話　本社　一一一番　一一二番　一一三番　一一四番　一一五番
廣告料　一行　一回　一圓　一月　十圓　一年　一百圓
特別廣告　一行　一回　二圓　一月　二十圓　一年　二百圓
臺灣　一部　十錢　一月　二圓　一年　二十四圓
內地　一部　十錢　一月　二圓　一年　二十四圓

祝創立三十五周年

獨學青少年は來れ

小學卒業程度　一年の獨學で判任官

小學校卒業後、種々の事情に制せられて上級の學校に入り得ぬ諸君!!學校萬能の時代は既に過ぎた。諸君は須らく獨學以て社會に功名を輝やかさんことを期せ。而して其の最も近く易き道を選べ。來り見よ茲に本會講義錄あり。創立以來滿廿年、既に二萬餘名の獨學成功兒を社會に送り通信教授の王者と謳はる。諸君にして今日意を決して本會に入會せば、僅か一年(無試驗)ヶ月乃至半年の獨學にて悠々文官普通試驗又は裁判所書記試驗に合格、容易に判任官たり得るであらう。迷はず即刻入會あれ!!

本會講義錄の特色三三

●本會講義錄は、全文謄寫版印刷文で、小學卒業程度の學力にて理解出來る。
●科目は、文官各種試驗の全科目に亦書籍を加へ、毎號一百四十頁內外。全十二冊、會費低廉。
●毎月末頃六十四頁の講義錄を會員に無代價配布し、受驗上の指導に無賃で懇切なる答案試驗又は裁判所書記試驗に合格、容易に判任官たり得るであらう。迷はず即刻入會あれ!!

創立滿廿年大日本市東京日本橋區町(際橋大新)

日本大學法學會

日本大學通信教授

入會せば人人見本は御覧あれ

●文官の內閣文官試驗は、毎年春秋二回行はれ、本會は毎年春秋二回、文官試驗の模擬試驗を行ひ實際試驗の模擬試驗を行ひ、故に成績抜群なる。
●法學士の學位を得る法學士の學位を得る。
●逆境朗拓の手段方法
●獨學奮闘成功者列傳
●短期試驗合格者手記
●文官試驗合格者の名氏

盛況極まる本會創立滿廿年記念大會終る

本會は去る四月十五日午後一時より旧冬報の如く東京市麻布區に於て創立滿廿年記念大會を開催したが、朝野の名士及び全國會員多數二百餘名出席し、通信教授界の大會者の壯觀を極めた。而して所上、飛名に無賃賞金を授與し、終って南滿自轉、日本電報通信社、東京朝日、東京日日、讀賣各新聞代表、報知新聞社長等の祝辞あり、本會々長澤野先生、同理事長田主計先生等の謝辞あり、夜は七時より祝賀懇親會を開會し、毎會月十時過ぎ散會した。

通信教授界の壯觀

雜誌「雄辯」再び本會の偉力を推稱す

雄辯界の白眉たる「雄辯」は、最近に其の新年號に於て本會の成績を天下に明示されたが、近刊五月號に於て再び二頁の大口絵と本會々長澤野先生の偉大なる偉力の偉大さにつき最高讃辞の記事を掲げられた。

內容見本に本紙名記載の百頁册子進呈

無代進呈

獨學立志成功談滿人申込次第

實用百科文庫

大日本國語辭典

著者上田萬年・松井簡治　共著
—全五卷、一二卷各十三圓、四卷十六圓、索引十圓、送料二・五二
古語、新語、外來語等一切の國語を網羅、成句俚諺を包容、出典用例の正確、語釋數二十二萬、我國最大の標準的國語大辞典。

近松語彙

著者上田萬年・樋口慶千代　共著
—定價八圓五十錢、菊判、七八四頁、送・四五—
大近松の戯曲に現はれた一切の語彙の出典、故實、由來を詳說し地名、物名、人名の凡てを說明す若者十五年心血の書。

日本家庭大百科事彙

著者芳賀矢一・著者下田次郎・楠山正雄　編修
全四卷、一—三卷各十圓、第四卷八圓、送料一・五九—
日本家庭大百科事彙は天上の智慧にも、地上の智慧にも、求めるまずに答へ、あらゆる辞典から救つてくれる全日本の專門諸大家技藝家、實藝家を總動員して成つた知識の金字塔、文化の大殿堂。

書籍は冨山房

圖書總目錄進呈

東京神田　電話東京五〇一番

大槻博士　**大言海**　第二卷　五月末發賣

冨山房

學生の殿堂

詳解漢和大字典

著者服部宇之吉・著者小柳司氣太　共著
—改訂增補昭和版—定價三圓五十錢、送・三三—
發賣部數前後を通じて實に二百十餘萬、全國中等學校千九百餘校指定辞書として教育界一致の推奬を受く。學生間にはすでに定辞あり、赤表紙の漢和といへば誰れ知らぬものない冨山房辞解漢和

新譯註解和獨辞典

小田切良太郎・ウォール・ファルト　共著
—定價三圓五十錢、三六判、一七〇〇頁、送・二二—
我國唯一の和獨辞典。語句の選擇は簡密、解釋、對譯は正確、巧妙、能率は明確親切そのうへ、檢索に敏も容易。

大英和辞典

著者市河三喜・著者小柳都太郎・飯島廣三郎　共著
—昭和七圓五十錢、新六八判、一八六六頁、送・五七—
二十七年の長年月と國費延人員十萬人を費した空前の大英和。英學界、各方面諸名士、全日本新聞雜誌の熱誠なる支持を受く。

ローマ字で引く國語辞典

文學博士　上田萬年　著
—定價二圓、三五判、一七〇頁、送・二五—
二十六字のローマ字さへ知れば、假名遣の煩なく迅速に容易に所要の語を檢出し得て便利至極。しかも英譯あり。

家庭に學校に官廳にオフィスにサロンに至るところ光輝く!

全廿四卷　定價A五圓半B七圓

申込金不要
送料臺灣全土六十錢

萬卷の參考書より一部の完備せる大百科辞典!

出版界空前の大業「大百科辞典」の刊行は豫定の通り著々進んで今や第十八卷を世に送り全功程の八割に及び完成の偉觀愈々近づく、此の世界出版界を驚異せしむる我等の出版に參加せられよ!

三宅雪嶺博士曰く

平凡社が常に非凡事を企てることであつて、既にはや大百科辞典第十二卷の發行を見た。昨上のエンサイクロペディアが發行國の文化を代表するならば大百科辞典は一九三〇—四〇年の全世界に日本帝國の文化を代表することである。平凡社は實に畫期的事業を敢てしたといへるあと一ヶ年は長いようで短く、短いだけに困難も多い切に非凡なる平凡社長下中君、及び關係者一同の奮勵努力を望む。

姉崎正治博士曰く

社會生活が多端になるにつれて、百科辞典の必要加はる。この需要に應ずる爲にまその內容は廣汎なるべく、記事は平明であり、尊門的でないことを必要とする。今平凡社出版の『大百科辞典』を見るに、大體右の條件に應じてゐる樣で、現代の知識の資料として好適すると思ふ。何といつても著い意味で名實相反するはやはり辞典である。

吉野作造博士曰く

二十四萬の大册を發行する大辞典だから出版社の意圖と同時社會公衆、特に國民學校などは、その大成を援助するが公益のため最も願はしいと考へる。
大百科辞典は低價かいいと盛の割に價格が馬鹿に安いとか云ふ點で優に江湖に推奬するに足るを信じますが、關係者の一人として私はまた內容の上にも格別の苦心と用意とが拂はれて居ることを明にしたいと思ひます。初めは本辞典編纂の相談をうけた時は、少し輕いい感じで通俗なものを作るのだと解しましたが後で眞に合出で社內價値若編輯顧問諸氏の熱誠を見て、一つには深く恥ぢ一つにはまた大いに勵まされたのであります。斯くして本辞典は衆者諸氏の熱誠のこもつた辛勞の下に仕上げられて行く。私は本辞典を現代文化が生み尊る最高水準のものとして敢て世間におすすめする。

全廿四卷二ヶ年責任完結

■規畫　項目十八萬(內容語數五十萬)總字數五千六百萬字、執筆者一千二百名、編輯延人員十五萬人、工務延人員三十八萬人、全二十四卷四六判三倍大判八百頁(內別刷二色寫眞地圖百五十頁)

■裝幀　A特製レザークロス裝、背黑革張金文字金箔樣空押天色染美裝函入
B背革角平クロース裝、天金背金文字金押花模樣、稱上製堅牢函入

■定價　A毎卷五圓半　B毎卷七圓

第一卷	昭和六年十二月二十日	第十三卷	昭和七年十二月十七日
第二卷	昭和七年一月十六日	第十四卷	昭和八年一月十六日
第三卷	昭和七年二月十四日	第十五卷	昭和八年二月十七日
第四卷	昭和七年三月十三日	第十六卷	昭和八年三月十八日
第五卷	昭和七年四月十七日	第十七卷	昭和八年四月十七日
第六卷	昭和七年五月十六日	第十八卷	昭和八年五月十六日
第七卷	昭和七年六月十八日	第十九卷	昭和八年六月十五日
第八卷	昭和七年七月十六日	第二十卷	昭和八年七月十五日
第九卷	昭和七年八月十八日	第二十一卷	昭和八年八月十五日
第十卷	昭和七年九月二十日	第二十二卷	昭和八年九月十五日
第十一卷	昭和七年十月十六日	第二十三卷	昭和八年十月十五日
第十二卷	昭和七年十一月十四日	第二十四卷	昭和八年十一月十五日

愈々世界に冠絶する本出版成る!

大百科辞典

極楽の印度

印度で發禁されたる世界的問題の名著!

サンダーランド原著
印度革命家ボース　田邊宗夫　共訳

飛行機と空の生活

一等飛行士　野口昂著
四六判三五〇頁　定價一圓七十錢
六菱印クロース製上製本　送料八錢

航空文化時代來る!少年航空兵志願者への指針!

聖旗は進む

陸軍中將後藤四郎著
四六判二百頁　定價八十錢　送料六錢

日本老人傳

大西伍一著
農林次官石黑忠篤先生序
九州帝大小出博士
二敬愛序
四六判大八〇頁　定價一圓三十五錢(送二十錢)

農村自力更生の活模範!此等先人に學べ!

平凡社圖書目錄第新版出來申込次第即時送呈!

東京日本橋　平凡社
京橋支店
東京替振二九三六九

我軍勇躍——破竹の勢で前進！

石匣鎮を占據す

激戰一晝夜の後

【奉天十四日發聯合】西部隊の川原、鈴木兩部隊は激戰一晝夜の後十三日午後一時三十五分完全に石匣鎮を占據した、引續き殘敵を掃蕩中である

七家嶺一帶の敵軍

滿洲國旗を掲揚寐返る

【奉天十四日發聯合】坂本部隊全軍の破竹の勢ひで潘西に殺到するや豐潤、慶洲間の沙河鎮及び七家嶺一帶の敵部隊は早くも我軍を包囲し滿洲國旗を掲揚した右寐返りの各軍に及ぼす影響甚大で敵、寐返り軍隊出するものと見られてゐる

平賀部隊は南進中

【錦昌發十四日發電通】灤河上流を遡河鎮を經遂して南下中の平賀部隊は十三日午前七時遵河右岸劉金庄（遵安の稍西方）を通過南進中

敗敵を掃蕩しつつ前進

【古北口十四日發電通】石匣鎮を占領した西部隊は更に敗敵を追撃しつつ前進を續けたが磯田少佐の指揮する國兵隊は敵の機關銃の猛射を冒して石匣鎮東北方附近に陣を布き敵を撃退して多大の戰果をあげ、部隊の前進を支援した又〇〇隊は白河灣（石匣鎮一里）附近の敵陣に突入してこれを蹴散し西二隊は一時孤立の狀態に陥ったが無職に戰闘を重ね敵の逆襲を絶ち我軍大勝の主因を作った　香川隊又協力して大撃戰を加へ敵に再起不能に至る程度の損害をあたへた

兩部隊連絡、密雲に向ふ

【石匣鎮十四日發電通】十三日午後一時半石匣鎮に入城した西部隊左翼隊は、同日夕刻頃右翼隊鈴木部隊と完全に連絡協調相進んで密雲に向ひつつある

豐潤間近に迫る

【新京十四日發電通】坂本部隊は依然敵陣を突破中で十三日夕刻には新集鎮（興城鎮の東南）大五里の線に進出した又第一線口より南進せる服部部隊は三屯營を占據し各線隊協力して豐潤間近に迫つてゐる

【新京十四日發電通】坂本部隊は依然敵陣を突破中で十三日夕刻には新集鎮（興城鎮の東南）大五里の線に進出した又第一線口より南進せる服部部隊は三屯營を占據し各線隊協力して豐潤間近に迫つてゐる

北平は無抵抗開城し

治安は日本と協力せよ

北平辯護士會の決議

【天津十三日發電通】十三日夜から發表した北平辯護士の談によると日本飛行機の襲來に怯え切つた北平市民は現當局の頼むべからざるを今更痛感し北平辯護士會は十三日開催の決議をなした

一、由緒ある北平の建物と市民の生命財産保存の唯一の策は無抵抗開城にあり必要に應じ何應欽の退却を要求す

一、北平市民は面目を失せざる手段により日本軍權に治安維持の協力方を提議す

カラハン氏の覺書は悉く誤解に基くもの

東鐵問題に關し外務省より回答

【東京十四日發電通】東鐵問題に關する四月十六日附ソヴエット聯邦外務人民委員代理カラハン氏の覺書に對しては帝國政府は東鐵統一にわが國を引込まんとする謀略に出でたる策略的のものと見て一切反駁回答を與へるに決し過般來聯邦大使館をして統一問題を調査せしめつつあったがこの程右調査を完了し外務省に到着せる報告書によれば「カラハン氏の覺書は全く無根の事實に立脚し誤解に基いて相手國政府を誤解せるものなること明白なので外務當局は右覺書に對する回答文の起草に著手し今週末までに大田駐露大使を通じてこれをカラハン氏に手交せしむることとなり目下その起草を急がせつつあるが確聞するに右回答の要領は左の如くである

一、帝國政府が滿洲におけるソ聯邦の權益を保護し來ったことは事實であるこの方針は今後も變らぬ但し滿洲國が獨立したる以後に於て滿洲國官憲が滿洲國の主權に基き行爲せる事項に對しては帝國政府はその責に任ずる能はざるものである、カラハン氏の覺書は滿洲國の日本人官吏の行爲を帝國の責任に帰せしめんとしてゐるが誤解も甚だしい

一、東鐵に關するソ滿兩國間の紛議は滿洲國政府が自國領土内における東鐵に對しその管轄權に基いてソ聯邦鐵道員の非違を取締らうとしたところに端を發したもので何等帝國政府の干與せるところでない

一、カラハン氏の要望中の東鐵ザイカル連絡運輸問題、東鐵車輛所有權の問題等に付ては帝國政府は何等回答すべき必要も責任もないが唯わが政府の調査によればソ聯邦側の東鐵ザイカル無賃連絡及び東鐵車輛無賃使用は何れも東鐵に對する滿洲國の主權及び臣禮權を侵害せる不法行爲で滿洲國公表文書における事項見解は正鵠を得たものであると認める

一、東鐵による帝國軍隊の輸送運賃の値下げ問題は東鐵の財政狀況を現化せしめたりとの非難は極めて不當である

一、滿洲國内にてソ聯邦市民が拘禁されたりとの抗議を受けたが滿洲國治安維持のため滿洲國官憲が必要なる警察行爲に出たものと認めらる、かかる滿洲國主權の發動に對して政府が一々その責を問はるべきでないことは反復主張するところである

二、以上の如くカラハン氏の覺書に記述された帝國政府に對する非難は悉く誤解に基くもので帝國政府はこれを反駁一蹴する外はない、唯政府の希望するところは東鐵問題に關してはソヴエット聯邦政府が一日も早く滿洲國政府との間に合理的解決を圖り引いては日ソ兩三國の友交關係の維持增進に努力されんことである

【東京十四日發電通】ソヴエット政府は去る二日モスクワでリトヴイノフ外務人民委員長より大田大使に對し東鐵問題を提議して以來鋭に我が政府の回答を待ち居り十三日ユレニエフ駐日ソヴエット大使が内田外相を訪問した際にもこの問題に關する政府の方針を至急決定されたき旨要望せるものと觀測され居るがソヴエットが斯くも急速に東鐵問題の決定を欲いてゐる所以について左の如き理由の伏在してゐること略ぼ明瞭となった

一、東鐵は滿洲國の成立、滿洲國の獨立の結果に依り現在的にも將來的にもその價値が失はれ殊に滿洲事變以來赤字續きとなつて居りソヴエット聯邦は財政的負擔の苦痛を忍んでまで共同經營に參加する意義の失はれたこと

二、共同經營を檢討する時は將來蘇滿間に於いては日、鮮、滿三國間の紛爭の禍根を殘すのみなること

一、第二次五ヶ年計畫の實施に關し莫金乃至物資の補充は極めて必要にして東鐵を財力ある日本側に譲渡すれば將來の外交紛爭を防止すると共に五ヶ年計畫の遂行を容易ならしむる一石二鳥の效果あること

從つてソヴエット政府として東鐵の譲渡の要しが第一義にして露現代金の授受方法に付いては

一、現金交換の外に代金の一部を物資交換と爲すこと

一、東鐵賣却代金をソヴエット政府に對する貿易國（日本又は滿洲國）政府の借款の形式に直すこと

の何れの方法に依るも可なりとしてゐることがモスクワよりの情報に依り報知した極ソヴエット政府が滿洲國政府に東鐵を譲渡する場合には當然滿洲國を正式承認することとなるが二月大田大使との會

一石二鳥の效果から

東鐵賣却を企圖

ロシア側が急くわけ

【東京十四日發電通】ソヴエット政府は去る二日モスクワでリトヴイノフ外務人民委員長より大田大使に對し東鐵問題を提議して以來鋭に我が政府の回答を待ち居り十三日ユレニエフ駐日ソヴエット大使が内田外相を訪問した際にもこの問題に關する政府の方針を至急決定されたき旨要望せるものと觀測され居るがソヴエットが斯くも急速に東鐵問題の決定を欲いてゐる所以について左の如き理由の伏在してゐること略ぼ明瞭となった

一、東鐵は滿洲國の成立、滿洲國の獨立の結果に依り現在的にも將來的にもその價値が失はれ殊に滿洲事變以來赤字續きとなつて居りソヴエット聯邦は財政的負

日本輸入品に自主關稅率を適用

十六日から徴稅命令

【南京十一日發電通】南京政府財政部に十一日國際聯盟の勧告に基いて日本品に對する關稅率を決定し十四日から實施することに決した

軍縮委員會

十八日に延期さる

【ゼネバ十三日發聯合】議長（ソ連）政府の借款の形式に直すこと

ゲーソン氏の妥協方式により軍縮一般委員會は十五日開會の運びとなつてゐたが十三日に至り突如延期を變更し十八日迄延期される旨となつた右はヒトラー首相の石逗により軍縮會議過渡期と今後の方針についてのキ打合せの爲十五日ベルリンに赴く筈だつたイタリア代表ナドルニー大使が急に中止したこれを目撃せねばならぬと云ふ、しかし君は大局に考へない、軍縮には十五の研究を要する

豫備商議は日米會談が最終

本會議にハル長官出席

【ワシントン十三日發電通】豫備商議にワシントンに拠かれた主要十一ヶ國中英、佛、伊、獨、加奈陀、アルゼンチン、メキシコの各國代表は今週末までに既に會談を終り支那、チリー、ブラジルも間もなく片付きかけ全部これから彼めるのは日本だけといふことになり、石井代表の二十三日ワシントン著後直ちに二十五日まで三日間に亙つて行はるべき最終會談として豫備商議は終りを告げる譲である、豫備商議は終りを告げるとはいふ、ルーズベルト大統領が出馬せねことは今後特殊の事情が起らぬ限り殆ど確定的で從つてアメリカ首席代表はハル國務長官がこれを務はることとなるものと解されてゐる、ハル國務長官は十三日左の如く談つた

ワシントンにおける經濟會議豫備會議は既に大いなる進捗を見不景氣に對しロンドン本會議に最終的總攻撃を與へる豫備會議が旨く行はれた結果經濟會議の主要項目は恐らく開會後一ヶ月を出でずして遂成せられるであらう

【ワシントン十三日發電通】ルーズベルト大統領による「最後的」ルーズベルト大統領が出馬せねことは今後特殊の事情が起らぬ限り殆ど確定的で從つてアメリカ首席代表はハル國務長官がこれを務はることとなるものと解されてゐる、ハル國務長官は十三日左の如く談つた

ワシントンにおける經濟會議豫備會議は既に大いなる進捗を見不景氣に對しロンドン本會議に最終的總攻撃を與へる豫備會議が旨く行はれた結果經濟會議の主要項目は恐らく開會後一ヶ月を出でずして遂成せられるであらう

世界經濟會議は重大障害に逢著か

戰債問題の處理を注目さる

【ワシントン十三日發電通】ルーズベルト大統領は近く議會に對し戰債問題に付獨逸的戰利付與を要求すると豫想されてゐたが確聞するに政府當局は議會に對し大統領の戰債の改訂新協定を賞す戰債を議會に要求する意思を放棄した旨報告したと、右は一般に六月の戰債年賦金にモラトリアムを行ふ可能性を暗示するものと解されてゐるが若し大統領が議會方面の反對に押れて戰債問題を遷延しつつありとすれば來るべき世界經濟會議は重大な障害に逢著すると豫想されてゐる

佛の提案を米は一蹴

年賦金問題で

【ワシントン十三日發電通】米國務長官を訪問六月十五日の戰債年賦金に付き懇談したが大使は若しアメリカが六月の年賦金にモラトリアムを施行するならフランスは昨年十一月の未拂分を支拂ふ用意ある旨を提示したがルー大統領にかかる約束は出來ないと答へた由である

調停には乘出さぬ

アメリカの態度決定

【ワシントン十三日發電通】ゼネバ軍縮會議がドイツの要求を容れ決裂の危機に瀕したドイツ代表合衆國との間にヴエルサイユ條約の履行問題の問題を提起せんとしつつある際アメリカは何なる態度を執るかは極めて注目されてゐるが十三日國務當局はアメリカが有に關しては依然として禁欲的態度を守り不干渉主義を守って傍觀的態度を取る譲である

【ゼネバ十三日發聯合】議長（ソ連）政府は去る二日モスクワでリトヴイノフ外務人民委員長より大田大使に對し東鐵問題を提議して以來鋭に我が政府の回答を待ち居り十三日ユレニエフ駐日ソヴエット大使が内田外相を訪問した際にもこの問題に關する政府の方針を至急決定されたき旨要望せるものと觀測され居るがソヴエットが斯くも急速に東鐵問題の決定を欲いてゐる所以について左の如き理由の伏在してゐること略ぼ明瞭となった

一、東鐵は滿洲國の成立、滿洲國の獨立の結果に依り現在的にも將來的にもその價値が失はれ殊に滿洲事變以來赤字續きとなつて居りソヴエット聯邦は財政的負

豫備商議は日米會談が最終

本會議にハル長官出席

【ワシントン十三日發電通】豫備商議にワシントンに拠かれた主要十一ヶ國中英、佛、伊、獨、加奈陀、アルゼンチン、メキシコの各國代表は今週末までに既に會談を終り支那、チリー、ブラジルも間もなく片付きかけ全部これから彼めるのは日本だけといふことになり、石井代表の二十三日ワシントン著後直ちに二十五日まで三日間に亙つて行はるべき最終會談として豫備商議は終りを告げる譲である、豫備商議は終りを告げるとはいふ、ルーズベルト大統領が出馬せねことは今後特殊の事情が起らぬ限り殆ど確定的で從つてアメリカ首席代表はハル國務長官がこれを務はることとなるものと解されてゐる、ハル國務長官は十三日左の如く談つた

ワシントンにおける經濟會議豫備會議は既に大いなる進捗を見不景氣に對しロンドン本會議に最終的總攻撃を與へる豫備會議が旨く行はれた結果經濟會議の主要項目は恐らく開會後一ヶ月を出でずして遂成せられるであらう

セシル卿の放言に

松岡氏聲明書公表

『百害あって一利なき言動を慎め』

【南京十四日發電通】十三日九州入りを終した松岡洋右氏は鹿兒島本線車中にて英國セシル卿が議會で對日經濟封鎖を叫唱せりとの新聞記事を見て國際聯盟代表たりし後の放言に憤慨して左の聲明書を公表した

セシル卿は立派な人で私があちらを立つ時はわざ〳〵敬意を表しに行つたがその時國際問題に對し私と意見を全く相反し彼は世界平和が聯盟を通じて確保されるべき聯盟の決定一般に不利であつても飽くまで聯盟たる以上これを目撃せねばならぬと云へ、しかし君は大局に考へない、軍縮には十五の研究を要する

れんかそれこそ第二の世界大戰爭を誘發する危險を殺も多量に包含する恐るべきものであらねばならぬ、私は新聞紙を通じて

セシル卿にお伺ひする、私は國民に沈默を守るとの如き立派な人がかかる放言をなせる以上私の主張を公にするを私の義務と思ひ考す、若し貴下にしてこの意図に對しお答へ出來ぬ以上徒らに日本國民の感情を刺激し國際乃至世界平和に百害あって一利ない言動はお慎みあつて然るべしと思ふ

臺灣は原蠶種を作るに好適

平塚博士語る

【神戸十三日發本社特電】臺灣の蠶絲業を視察し吉野丸で歸神した平塚英吉博士は語る

臺灣は原蠶種をこちらへくに好適である、といふのは内地では一年かかるところを一年で出來るから臺灣の將來は蠶種そのものよりもこの天然の氣候による原蠶の製造に向つたなら内地共助かるのではないか、それには内地ではよく原蠶に付く害蟲が臺灣には未だないのだからこれが防遏に注意すること、もう一つは桑をうまく作ることである

メキシコも金本位に復歸か

【ニューヨーク十三日發電通】メキシコ銀行の金塊公表價格が昨日はニューヨーク紐育商品取引所には金本位貨への復歸に進めたものと解されてゐる

獨逸軍隊の服務年限

意見一致か

【ゼネバ十二日發電通】軍縮會議でドイツの主張第一たるドイツ軍隊の服務年限を十二ヶ年服務制より短期服務に變更の問題に關して

墨國金建値

開始

【メキシコシテー十三日發電通】メキシコ銀行は十三日金塊市場を開業し金塊相場を一キログラムにつき二千六百七十ペソと建てた右價値は今後週時新公表値によつて變更される

經濟會議

支那代表

宋子文と郭泰祺

【南京十三日發電通】國民政府は十三日世界經濟會議支那代表に宋子文、郭泰祺を任命するに決した

臺灣日日新報

人事

▲和田慶氏（花蓮港廳庶務部長）十三日發△（朝陽號）

▲犬飼臺北州技師　十三日發△

▲局長卯之吉氏　一昨夜朝十七日内地へ

▲主野養務局保安課長　十四日發

▲若槻宗南高工校長、田中寒南師範學校長、大野茶師範學校長　何れも十四日出發（朝陽號）

臺灣日日新報

人事

▲佐藤三之助氏（臺北地方法院）

▲中山孝一氏（臺北地方法院）

▲松田宏一氏（臺北地方法院）

▲安里積千代氏（臺北地方法院）

▲川村彌永吉氏（臺北地方法院）

▲井戸諫氏（臺北地方法院）

▲川端新茶屋氏（臺北地方法院）

▲棉花出廻豐富【ニューオルリヤンス十三日發電通】歐洲戰後日來ニューオルリヤンス棉花市場への棉花出廻りは實に驚しく入荷山をなしつつある、これは主として農家が最近の米棉價上昇に來じて續出した結果、綿紡業は解してゐる

▲朝日丸より（來航）門司發以來珍らしき快晴に惠まれ船客一同愉快な航海を樂しみつつある、十五日午後時半淮内著の發定、增田殖産局長、田中農商務局長、山田知事夫人、山本法務部長その他多數（十四日著電）

臺灣日日新報

人事

▲法務部長（今夏七月の十五、十六日に亙つて盛大に催される蕉麻産業に關しては既報の如く著々計畫が進められてゐるが十三日午後一時市役所三階會議室に各官廳長、銀行會社代表者等各層を網羅する五十餘名の參會を求めて第一回打合會を開催、桑原市長から行事準備上に對する大綱の意見を徴した後協議に入り各自の意見を徴した後協議に入り各自の意見及び希望を表明する旨を述べ、意之から表面化した希望を進める譲である

臺灣日日新報

人事

▲法務部長（今夏七月の十五、十六日に亙つて盛大に催される蕉麻産業に關しては既報の如く著々計畫が進められてゐるが十三日午後一時市役所三階會議室に各官廳長、銀行會社代表者等各層を網羅する五十餘名の參會を求めて第一回打合會を開催、桑原市長から行事準備上に對する大綱の意見を徴した後協議に入り各自の意見及び希望を表明する旨を述べ、意之から表面化した希望を進める譲である

評判のよい！
最上京印醬油
發賣元　辰馬商會

臺日グラフ
けふ配本
臺日グラフ五月號は十五日發行

丸一組
山西丸　山東丸　大連直行
代理店

大連汽船出帆　基隆
大連直行

近海郵船出帆　基隆
門司神戸行

大阪商船出帆　基隆
門司神戸行

辯護士紹介

辯護士　川村彌永吉
辯護士　井戸諫
辯護士　佐藤三之助
辯護士　中山孝一
辯護士　松田宏一
辯護士　安里積千代

鮎の御料理
愈々十六日から
川端の名物
鮎料理
お涼み御散歩旁々御立寄り下さい
川端新茶屋

株式名義書換停止公告
昭和八年六月壹日ヨリ株主總會終了ノ日迄株式名義書換ヲ停止可致候
昭和八年五月
大日本製糖株式會社

外科　皮膚科　梅毒科　一番瀬醫院
内科　殿村醫院
外科　大場醫院
産婦人科　鶴田醫院
眼科　筒井醫院
耳鼻咽喉科　長尾醫院
耳鼻咽喉科　藏田醫院
齒科　小林醫院
耳鼻咽喉科　天野醫院
小兒科　關屋醫院
内科　皮膚科　性病科　千本醫院
外科　菊沼醫院
肛門梅毒科　台北肛門病院
内科眼科　大竹醫院
内科　外科　板谷醫院

臺灣ページ

東京人にもてる 蓬萊米の味覺 需要はぐんぐん殖える

産地は認識を改めねばならぬ

東京米穀取引所常務理事　銘柄　吉田嘉四郎氏談

東京米穀商品取引所常務理事吉田嘉四郎、岡檢査部長技師西田顧問八の諸氏は十三日來臺したが東京市場における臺灣米の地位と銘柄清算取引に關する意見を吉田氏は次の如く語つた

臺灣米が近時東京方面に著しく歡迎を增加し庄内米を始め奥羽方面の産米を壓倒しつつあることは驚くべき事である

臺灣米の約半數を東京市場で消化し得るものと見て居り少くともその意氣込を以て臨む蓬萊米に對するのである。何と云つても京阪地方は我が國第一の米の大消費地であつて昭和六年度に至る五ケ年平均に見ても東京府八百二十四二千俵石、神奈川縣百七十萬二千石、合計九百九十萬四千俵石の消費に上つてゐるのである、而して昭和七年中の臺灣米京濱移入百十一萬九千俵石の內蓬萊米九十萬七千石を占めてゐるのであるが最近特にその需要の著歡的に增大したことは一つに蓬萊米の品質の改善と食味の優良に歸すべく而も値が安い爲めに庄內米には大打撃を與へその値が一圓方壓された始きは至く

蓬萊　鮮出の結果に外ならぬのである、何分五六月頃となれば內地米は古米の時となり蓬萊米は新米として賣出されるのであるから中米食味に對して歡迎なる地位を有する關東人特に東京人は蓬萊米を歡迎するのは當然なことであつて元年まで蓬萊米は東北に於ける飯質劣良米を補付米として配合することに依つて初めて市中消費に滿足されたるものが現在に於ては蓬萊米其儘を以て消費され故に補付米とするが始き趨向を示して來てゐる、現在の蓬萊米の味は大抵東京人の好き趨向を所謂「歡迎」の理由が蓬萊米を所以は大したことは認はれるも現在では當らないのである、從て歡迎の理由は蓬萊米に對する臺灣米消費高の統合は東京三、四%、神奈川縣二、四%の割合で合せて三分三厘に過ぎない、大阪府の同割合一分七厘よりは低つてゐるが之は大阪が朝鮮米の大消費地たる關係にもよるが東京の方がより以上蓬萊米を配合の餘裕を持つてゐるにも拘らず臺灣產地の人々が勵もすれば東京市場を壓んぜらるるやうに見受けるのは西部地方とする所で現に蓬米相場の始きも大阪に驚きを與へているのみでなく東京米穀取引所でも蓬萊米相場取引の外

歡迎　の理由が蓬萊米を所以の如く相大したことは認はれるも現在では當らないのである、從て歡迎の理由は蓬萊米に對する臺灣米消費高の統合は東京三、四%、神奈川縣二、四%の割合で合せて三分三厘に過ぎない、大阪府の同割合一分七厘よりは低つてゐるが之は大阪が朝鮮米の大消費地たる關係にもよるが東京の方がより以上蓬萊米を配合の餘裕を持つてゐるにも拘らず臺灣產地の人々が勵もすれば東京市場を壓んぜらるるやうに見受けるのは西部地方とする所で現に蓬米相場の始きも大阪に驚きを與へているのみでなく東京米穀取引所でも蓬萊米相場取引の外

蓬萊米の增產に勢力せらるるならば飽けるが如き消費地市場を要を認居せしめ得るものの如き感じを此機會に大所高所からみた蓬萊米の地位に鑑みその東京進出歡迎の意味からして產地の認識を改め共存共榮の實を擧げたいとの考へから蓬萊米を無視し蓬萊米を主眼とすると共にその認識を改め爲めに米取市場の認識を利用しやつて來た次第である、樣仕

清算　取引の代用米に蓬萊米を上擧するといふ問題を行なう可能性がないでもないが私の用向きはまだそこに觸れてはゐない

臺灣米の總出高の五分の二は實に京阪市場に移入されてゐるのであるが本年は一期蓬萊米の約半數を東京市場で消化し得るものと見て居り少くともその意氣込を以て臨む蓬萊米に對するのである、何と云つても京阪地方は我が國第一の米の大消費地であつて昭和六年度に至る五ケ年平均に見ても東京府八百二十四二千俵石、神奈川縣百七十萬二千石、合計九百九十萬四千俵石の消費に上つてゐるのである、而して昭和七年中の蓬萊米京濱移入百十一萬九千俵石の內蓬萊米九十萬七千石を占めてゐるのであるが最近特にその需要の著歡的に增大したことは一つに蓬萊米の品質の改善と食味の優良に歸すべく而も値が安い爲めに庄內米には大打撃を與へその値が一圓方壓された始きは至く

蓬萊　鮮出の結果に外ならぬのである、何分五六月頃となれば內地米は古米の時となり蓬萊米は新米として賣出されるのであるから中米食味に對して歡迎なる地位を有する關東人特に東京人は蓬萊米を歡迎するのは當然なことであつて元年まで蓬萊米は東北に於ける飯質劣良米を補付米として配合することに依つて初めて市中消費に滿足されたるものが現在に於ては蓬萊米其儘を以て消費され故に補付米とするが始き趨向を示して來てゐる、現在の蓬萊米の味は大抵東京人の好き趨向を

歡迎　の理由が蓬萊米を所以の如く相大したことは認はれるも現在では當らないのである、從て歡迎の理由は蓬萊米に對する臺灣米消費高の統合は東京三、四%、神奈川縣二、四%の割合で合せて三分三厘に過ぎない、大阪府の同割合一分七厘よりは低つてゐるが之は大阪が朝鮮米の大消費地たる關係にもよるが東京の方がより以上蓬萊米を配合の餘裕を持つてゐるにも拘らず臺灣產地の人々が勵もすれば東京市場を壓んぜらるるやうに見受けるのは西部地方とする所で現に蓬米相場の始きも大阪に驚きを與へているのみでなく東京米穀取引所でも蓬萊米相場取引の外

臺灣　米の總出高の五分の二は實に京阪市場に移入されてゐるのであるが本年は一期蓬萊米の約半數を東京市場で消化し得るものと見て居り少くともその意氣込を以て臨む蓬萊米に對するのである、何と云つても京阪地方は我が國第一の米の大消費地であつて昭和六年度に至る五ケ年平均に見ても東京府八百二十四二千俵石、神奈川縣百七十萬二千石、合計九百九十萬四千俵石の消費に上つてゐるのである、而して昭和七年中の蓬萊米京濱移入百十一萬九千俵石の內蓬萊米九十萬七千石を占めてゐるのであるが最近特にその需要の著歡的に增大したことは一つに蓬萊米の品質の改善と食味の優良に歸すべく而も値が安い爲めに庄內米には大打撃を與へその値が一圓方壓された始きは至く

蓬萊　鮮出の結果に外ならぬのである、何分五六月頃となれば內地米は古米の時となり蓬萊米は新米として賣出されるのであるから中米食味に對して歡迎なる地位を有する關東人特に東京人は蓬萊米を歡迎するのは當然なことであつて元年まで蓬萊米は東北に於ける飯質劣良米を補付米として配合することに依つて初めて市中消費に滿足されたるものが現在に於ては蓬萊米其儘を以て消費され故に補付米とするが始き趨向を示して來てゐる、現在の蓬萊米の味は大抵東京人の好き趨向を所謂「歡迎」の理由が蓬萊米を所以の如く相大したことは認はれるも現在では當らないのである、從て歡迎の理由は蓬萊米に對する臺灣米消費高の統合は東京三、四%、神奈川縣二、四%の割合で合せて三分三厘に過ぎない、大阪府の同割合一分七厘よりは低つてゐるが之は大阪が朝鮮米の大消費地たる關係にもよるが東京の方がより以上蓬萊米を配合の餘裕を持つてゐるにも拘らず臺灣產地の人々が勵もすれば東京市場を壓んぜらるるやうに見受けるのは西部地方とする所で現に蓬米相場の始きも大阪に驚きを與へているのみでなく東京米穀取引所でも蓬萊米相場取引の外

産地は認識を改めねばならぬ

東京米穀取引所常務理事　吉田嘉四郎氏談

東京米穀商品取引所常務理事吉田嘉四郎、岡檢査部長技師西田顧問八の諸氏は十三日來臺したが東京市場における臺灣米の地位と銘柄清算取引に關する意見を吉田氏は次の如く語つた

臺灣米が近時東京方面に著しく歡迎を增加し庄內米を始め奥羽方面の產米を壓倒しつつあることは驚くべき事である

臺灣　米の總出高の五分の二は實に京阪市場に移入されてゐるのであるが本年は一期蓬萊米の約半數を東京市場で消化し得るものと見て居り少くともその意氣込を以て臨む蓬萊米に對するのである、何と云つても京阪地方は我が國第一の米の大消費地であつて昭和六年度に至る五ケ年平均に見ても東京府八百二十四二千俵石、神奈川縣百七十萬二千石、合計九百九十萬四千俵石の消費に上つてゐるのである、而して昭和七年中の蓬萊米京濱移入百十一萬九千俵石の內蓬萊米九十萬七千石を占めてゐるのであるが最近特にその需要の著歡的に增大したことは一つに蓬萊米の品質の改善と食味の優良に歸すべく而も値が安い爲めに庄內米には大打撃を與へその値が一圓方壓された始きは至く

蓬萊　鮮出の結果に外ならぬのである、何分五六月頃となれば內地米は古米の時となり蓬萊米は新米として賣出されるのであるから中米食味に對して歡迎なる地位を有する關東人特に東京人は蓬萊米を歡迎するのは當然なことであつて元年まで蓬萊米は東北に於ける飯質劣良米を補付米として配合することに依つて初めて市中消費に滿足されたるものが現在に於ては蓬萊米其儘を以て消費され故に補付米とするが始き趨向を示して來てゐる、現在の蓬萊米の味は大抵東京人の好き趨向を

歡迎　の理由が蓬萊米を所以の如く相大したことは認はれるも現在では當らないのである、從て歡迎の理由は蓬萊米に對する臺灣米消費高の統合は東京三、四%、神奈川縣二、四%の割合で合せて三分三厘に過ぎない、大阪府の同割合一分七厘よりは低つてゐるが之は大阪が朝鮮米の大消費地たる關係にもよるが東京の方がより以上蓬萊米を配合の餘裕を持つてゐるにも拘らず臺灣產地の人々が勵もすれば東京市場を壓んぜらるるやうに見受けるのは西部地方とする所で現に蓬米相場の始きも大阪に驚きを與へているのみでなく東京米穀取引所でも蓬萊米相場取引の外

清算　取引の代用米に蓬萊米を上擧するといふ問題を行なう可能性がないでもないが私の用向きはまだそこに觸れてはゐない

臺灣

名工宗鐘供養

悟道軒圓五

臺灣日日新報は本年にて創刊第三十五年、益々社運が隆大に以て三十五年、益々社運が隆大に「臺灣唯一」の大新聞、新聞は社會の木鐸と申してこれあるが爲めに人間世界の出來事は手に取るやうに知ります。そこで社會の木鐸と云ふ處の鐘を撞いたのが京都の祇園院の鐘楼を撞きたた其の音は撞いたします寺々の鐘は時刻を知らせて世の人の魂をさますもの、そこで名工正宗さんがこれは鑄造の北條氏滅んの頃の刀劍鍛冶、ところが二十五歳のときに鎌倉の光明寺の和尚様に誘はれ刀鍛冶人を辞め寺の鐘を鑄造する、まことに鐘なる物は鑄造は手に取られぬと決心した、そこで出家して鑄の修業をきはめ、鑄造の鐘を鑄造とは殺生の業だと云ふ考へから、出家して名を悟道と改めました、そこで鑄造の鐘を鑄造する時は、先づ鑄造の場所を選ぶ、それから鑄出家さまし、鑄所はこの鎌倉の奥深き深山に炉火がついて国ります、なるべく鑄子の方によつてお出でなさい、戸のそばにつくと鑄かくさつて国まずから落ちます」正「ハイ〜、承知いたしました」主「次明寺お目にかかります」主人は店に行つてしまつた、

此の當時坊さんは東で用ゐられて国た、それは鑄造の北條は仏様を大陸に崇拝しました、すに時鎌なども出家して慶明寺と云ふ寺院を建立したほどで、今の鎌倉時代も仏教信者、さう云ふ坊さんのいた時代です、正宗はうす夜其の木枕をして恐したが坊主頭に木枕は困る、そこで鎌倉枕を枕として「寝入りした、すると床下から吹き上げる風が燈元にしみてフト目をさますと鑄造の行燈の灯も消えて暗くなりました、やがて正宗は此の室を出て便所に行く稲戸を開きうと見上げる空、きらり〜、星が光つて国る、ときは霜月のことて寒いも一段と冴て国る、折しもフクロと云ふ鳥が鳴こえた、正「ハハアあれは鑄だな、かならずがふいで火をおこして国るやうではもう夜明に間もあるまい」と鑄する方に目を走らせると、竹頃を編んだ風ふに化粧かあるかチクリチクリと火が見える、内にテンカンテンカンと打ち上げる槌音、正宗は足をそばだてて正「これは刀鍛造のもの、そして刀剣鍛造のもの、そして何者を鑄つて国るやうだ」としきりにその鑄造を聞いて国た

「世を鑄て身はなるものと思へば共鑄の苦は思ふこそあられ一刀はきたえぬと鑄にかかるたやうなもの、そして何者を鑄つとなつかしい、鑄の一天今で鑄十年前四時頃上国と云つてこれは出来上つたときに入れる其の鑄者がテンチーンとひびいた、此時正宗が、正「オイしまつた、鑄造に鑄りがあるゆえ鑄へた物に鑄鑄が出たナ」と云つたが、名人は恐しい物でも鑄者を聞いた鑄りて行く鑄の出たことを知つた

内に夜はからりと明鑄れる、鑄に下りて井戸から水をくみ上げて顔を洗ひ果に向つて鑄鑄をもち出て店に来る、鑄が切つてあつて、それ迄は鑄鑄が鑄つて国る、主人も起きて居ります、正「昨夜は御厄介になりました」主「どういたしまして今日も快い天氣、ございますときに鑄出家様、昨夜の鑄りのお鑄かゆをあたためておきました」正「それはお手鑄をかけまして申しませぬ、昨夜はわたくしの他にお客様も無いやうに思はれましたが」主「ハイ泊り客はあなたの鑄にとまる客も先づ大鑄は泊鑄なもので夜を明します、主鑄ならば泊り鑄も要らず、間がよければお鑄鑄を持つて行くことも出来ませう、正「さやうでございます、ハイ〜、イもうお鑄ひ下さるナ」と出日湯を鑄のみ、これにてかゆを喰べ鑄り、イザ出立するとなつて主鑄に下りて草鞋を穿いたときに正宗が、鑄

鑄屋の主人に鑄ひ

正「鑄主人この鑄手に鑄屋鑄屋が居りますか」問はれて主人が、主「居ります、鑄は桑名の在の千吾に居た鑄者の門と云ふ鑄造屋のみ、これにてかゆを喰べ鑄り、イザ出立するとなつて主鑄に下りて草鞋を穿いたときに正宗が、鑄

正「鑄主人この鑄手に鑄屋鑄屋が居りますか」問はれて主人が、主「居ります、鑄は桑名の在の千吾に居た鑄者の門と云ふ鑄造屋のみ、これにてかゆを喰べ鑄り、イザ出立するとなつて主鑄に下りて草鞋を穿いたときに正宗が、鑄

正「ハハアさうですか、鑄へた物が鑄に入らぬと云つて酒盛り飲んでるなさる、宮左衛門さんは技が出来るから一生懸命で鑄造は殺生、刀をきたえて見やうと思そこで水鏡の良い北の桑名に来たものであらう、ところが鑄鑄のさいはりが切れてるから、鑄に入つた物が出来ない、主「そのさいはりとは何のことでございます」正「鑄くの云へば鑄子のこと、鑄鑄の上にきたえた物をのせてそれを鑄で打つとその鑄鑄の下に大きな岩か又石がある、それを知らずに鑄鑄を鑄けた、鑄く鑄いて下さい、その鑄鑄の上できたえた物を打つ、すると下の岩か石が邪魔をする、つまり上下で鑄くと同鑄、それで鑄へた物に鑄れが出る、これが鑄鑄に鑄はいがあると申します、鑄い鑄へがわしが此鑄に持つて国る水鏡まるくしても音が出るであらう〜と思ふが鑄小を鑄抜いてそれへ鑄が通ふやうにして鑄くから、鑄く〜、これが水鏡のさはりだナ」主「へエ、成程」

正「宮左衛門さんは鑄鑄のさはりの切れてるることを知らず鑄鑄た岩の上に鑄鑄を鑄けたに相違ない、これが邪魔をして鑄へた物を狂する、まア宮左衛門さんにこのことを鑄して鑄鑄の下を知つて見るが宜い、必ずさはりが有りますよ、イヤ〜たた鑄鑄だになりました、鑄鑄鑄鑄〜」鑄鑄を鑄はは、主人が鑄造屋の出鑄の鑄造屋に行く、鑄造屋の主人は鑄らく見鑄つて国たが、あの名食坊主め何を言ふかあと鑄の宮左衛門の仕鑄場に出て来た

宮「オイ鑄や鑄をかつて来い」鑄「つらも鑄方不思鑄だね、此の桑名へ来てから鑄足物が一本も出来ねえとは」宮「水が良いから此方へして来たが鑄へた物に地鑄がが出る、おれは刀鑄造には鑄れねえかー」と宮左衛門の言つて国るを聞いておもだかやの主人が「パテナ、それではあの坊主の言つた鑄鑄賣であらう……モシ宮左衛門さん相鑄らず鑄いね、鑄造鑄は鑄く鑄から仕鑄にかからねえ鑄の鑄の方かわるいさうだな」宮「これはおもだかやさんまアこつちへお入りなさい」主「時に宮左衛門さんおまへさんは今日も夜の明けぬ内からテンカン〜やつて国たがこしらへた物に地鑄がが出たであらう」「どうしてそれを知つて国なさる」「鑄鑄を聞いて考へた、鑄人は坐ながらにして名所を知ると云ふこともある、テンカン〜に飲つて鑄したよ、そこで宮左衛門さん、おまへがどれほど鑄が出来て国ても鑄鑄のさはりが切れて国るから鑄足物は出来ないから」宮「そのさはりの切れて国ることを何うして知りました」主「それは自然天然と知れる、此の鑄鑄の下を撞つて見た、石か岩があるに相違ない、その岩の石の上に鑄鑄を鑄けて撞う物をのせて叩く、つまり上下でたたくやうな理由で、それが邪魔にして撞へた物に鑄れが出る、さはりと云ふ物はまつ鑄子のことだ」鑄鑄を口かけはとてもベロリ〜となつた後でピーンと云ふ鑄きのあるがさはり、早いたしたへがおれがこに持つて国る木魚、まつた、木魚はないかともかく鑄鑄の下を撞つて見た」と言はれて宮左衛門は鑄の直徑九尺六寸、重量九千四百貫の大きな鑄鑄を鑄い鑄鑄で止めることが出来るかナ」坊「出来るからきたえてやらうと言ひます」

「オイ〜、坊さん鑄く考へてロ鑄を利くが宜い、此の京都で何人と云ふ立派な鑄造屋の親方が撞へて国るやうだ」と世話人が役僧に相談すると、それは普通の出家ではない、緊急に阿弥陀様が鑄り鑄の鑄鑄はいかがでもいいなさいまして、すに時鑄なども出家して慶明寺と云ふ寺院を建立したほどで、今の鑄鑄時も仏教信者、さう云ふ坊さんのいた時代です、正宗はうす夜其の木枕をして恐したが坊主頭に木枕は困る、そこで鑄鑄枕を枕として「寝入りした、すると床下から吹き上げる風が燈元にしみてフト目をさますと鑄造の行燈の灯も消えて正宗は此の室を出て便所に行く稲戸を開きうと見上げる空、きらり〜、星が光つて国る、ときは霜月のことて寒いも一段と冴て国る、折しもフクロと云ふ鳥が鳴こえた、正「ハハアあれは鑄だな、かならずがふいで火をおこして国るやうではもう夜明に間もあるまい」と鑄する方に目を走らせると、竹頃を編んだ風ふに化粧かあるかチクリチクリと火が見える、内にテンカンテンカンと打ち上げる槌音、正宗は足をそばだてて正「これは刀鑄造のもの、そして刀剣鍛造のもの、そして何者を鑄つとなつかしい、鑄の一天今で鑄十年前四時頃上国と云つてこれは出来上つたときに入れる其の鑄者がテンチーンとひびいた、此時正宗が、正「オイしまつた、鑄造に鑄りがあるゆえ鑄へた物に鑄鑄が出たナ」と

臺日歌壇

安成二郎選

臺北 小森 昇枝

たらちねの母を夢みてさみしけれ
目さめてあはれ風は透けり

水牛の背に島のとまり居め風さや
かなる高砂の野邊

臺北 八木たか子

白板山 英

茶の花の眞白に咲きて春のみてる
赤土畑をトロの走れり

夜の灯のかがやく町に友の面影
く笑みて近づきにけり

八甲 十屋五郎治

大屯山に上る 竹

岩鼻をめぐりしとこの草も木もふ
るへて霜は落ちたりけり

またかひを流れつらふ山鶯の深
に潜れて立ちをり寄は

東港 潤 富郎

我が植ゑし草に朝夕水やりて花咲
くをまつ心たのしき

臺北 八木たか子

雪仙但想二首

はたらけばかりのロシア婦人に涙
出

臺北 小森 昇枝

冬されて木の葉は落ちずこの島の
夏かき姿に故郷思ほゆ

臺北 大桃 一格

貧しきを苦れんとしぬ初の子の衣
買ひに来つる店めちにて

臺北 白瀬 八重

木蔭の花咲く下にすみて甘き香り
に心ときめく

長崎 立石 紅月

西風の今朝もつづきて松ヶ岬の岩
に砕ける波げっぷり見ゆ

岩が鼻の行手にとろふ島山の藍ゆ
とび立つ鷗の群かも

板橋 郡嶽 色雲

あるじなしと思ふさびしき花さし
て明るき祖屋にひとりるにつつ
兒が投げし小石とどきて飯かげの
池にしづけき音たてにけり

臺北 柴野 鶴鶴

枝刈りし跡ゆほとり〜来する鶯は
遠パーム月清き夜を
サイレンの遠く聞ゆ小春日に落
灯を消せば窓の梅の月かげにヒ
ヒのかこゆれるたりけり

臺北 小森 昇枝

たらちねの母を夢みてさみしけれ
目さめてあはれ風は透けり

水牛の背に島のとまり居め風さや
かなる高砂の野邊

臺北 小森 昇枝

茶の花の眞白に咲きて春のみてる
赤土畑をトロの走れり

夜の灯のかがやく町に友の面影
く笑みて近づきにけり

八甲 十屋五郎治

大屯山に上る 竹

岩鼻をめぐりしとこの草も木もふ
るへて霜は落ちたりけり

またかひを流れつらふ山鶯の深
に潜れて立ちをり寄は

東港 潤 富郎

我が植ゑし草に朝夕水やりて花咲
くをまつ心たのしき

臺北 八木たか子

雪仙但想二首

はたらけばかりのロシア婦人に涙
出

臺北 小森 昇枝

冬されて木の葉は落ちずこの島の
夏かき姿に故郷思ほゆ

臺北 大桃 一格

貧しきを苦れんとしぬ初の子の衣
買ひに来つる店めちにて

臺北 白瀬 八重

木蔭の花咲く下にすみて甘き香り
に心ときめく

長崎 立石 紅月

西風の今朝もつづきて松ヶ岬の岩
に砕ける波げっぷり見ゆ

岩が鼻の行手にとろふ島山の藍ゆ
とび立つ鷗の群かも

板橋 郡嶽 色雲

あるじなしと思ふさびしき花さし
て明るき祖屋にひとりるにつつ
兒が投げし小石とどきて飯かげの
池にしづけき音たてにけり

臺北 柴野 鶴鶴

枝刈りし跡ゆほとり〜来する鶯は
遠パーム月清き夜を
サイレンの遠く聞ゆ小春日に落
灯を消せば窓の梅の月かげにヒ
ヒのかこゆれるたりけり

臺北 八木たか子

雪仙但想二首

はたらけばかりのロシア婦人に涙
出

臺北 小森 昇枝

たらちねの母を夢みてさみしけれ
目さめてあはれ風は透けり

水牛の背に島のとまり居め風さや
かなる高砂の野邊

臺北 小森 昇枝

茶の花の眞白に咲きて春のみてる
赤土畑をトロの走れり

夜の灯のかがやく町に友の面影
く笑みて近づきにけり

八甲 十屋五郎治

大屯山に上る 竹

岩鼻をめぐりしとこの草も木もふ
るへて霜は落ちたりけり

またかひを流れつらふ山鶯の深
に潜れて立ちをり寄は

東港 潤 富郎

我が植ゑし草に朝夕水やりて花咲
くをまつ心たのしき

臺北 八木たか子

雪仙但想二首

はたらけばかりのロシア婦人に涙
出

臺北 小森 昇枝

冬されて木の葉は落ちずこの島の
夏かき姿に故郷思ほゆ

臺北 大桃 一格

貧しきを苦れんとしぬ初の子の衣
買ひに来つる店めちにて

臺北 白瀬 八重

木蔭の花咲く下にすみて甘き香り
に心ときめく

長崎 立石 紅月

西風の今朝もつづきて松ヶ岬の岩
に砕ける波げっぷり見ゆ

岩が鼻の行手にとろふ島山の藍ゆ
とび立つ鷗の群かも

板橋 郡嶽 色雲

あるじなしと思ふさびしき花さし
て明るき祖屋にひとりるにつつ
兒が投げし小石とどきて飯かげの
池にしづけき音たてにけり

臺北 柴野 鶴鶴

枝刈りし跡ゆほとり〜来する鶯は
遠パーム月清き夜を
サイレンの遠く聞ゆ小春日に落
灯を消せば窓の梅の月かげにヒ
ヒのかこゆれるたりけり

臺北 八木たか子

雪仙但想二首

はたらけばかりのロシア婦人に涙
出

臺北 小森 昇枝

冬されて木の葉は落ちずこの島の
夏かき姿に故郷思ほゆ

臺北 大桃 一格

貧しきを苦れんとしぬ初の子の衣
買ひに来つる店めちにて

臺北 白瀬 八重

木蔭の花咲く下にすみて甘き香り
に心ときめく

長崎 立石 紅月

西風の今朝もつづきて松ヶ岬の岩
に砕ける波げっぷり見ゆ

岩が鼻の行手にとろふ島山の藍ゆ
とび立つ鷗の群かも

板橋 郡嶽 色雲

あるじなしと思ふさびしき花さし
て明るき祖屋にひとりるにつつ
兒が投げし小石とどきて飯かげの
池にしづけき音たてにけり

臺北 柴野 鶴鶴

枝刈りし跡ゆほとり〜来する鶯は
遠パーム月清き夜を
サイレンの遠く聞ゆ小春日に落
灯を消せば窓の梅の月かげにヒ
ヒのかこゆれるたりけり

臺北 八木たか子

雪仙但想二首

はたらけばかりのロシア婦人に涙
出

關東鐵讓渡軍部態度

會議後回附於外務省

十三日東京電。軍部對蘇俄聯邦東鐵讓渡方針。豫於參謀本部及陸軍省直接關係者和草中。十三日和草既終。兩三日中。附諸首腦部會議。省部首腦會議後將正式回附於外務省。前記草案要點。

一、價格若低廉。買收亦無妨。

一、蓋從速處爲不利。

一、以我國買收。寧委讓於滿洲國買收。

對三國委員會

軍部方針

十三日東京電。日俄滿三國委員會問題之軍部方針。一兩日中決定。即與外務省當局折衝。會議開催地所關軍部意見。照俄國希望。宜在東京。

北州市尹

郡守會議

臺北州。訂來十九日午前九時。於會議室。開管下州郡守。市尹會議。將前日地方長官會議時。中川總督訓示傳達。及磯商其他事項云。

竹州市郡

視學會議

十六七兩日

新竹州下市郡視學。訂十六十七兩日。開于州廳會議室。議左開事項。

▲諮問事項一、鑑及管下學校教育之實情。由太年度起。另要實施指導。

▲諮問事項二、鑑及管下於管下社會教育狀況。對于改善指導。由本年度。另要留意施設之事項如何。

▲協議事項一、關于新竹州教育會規則。改廢之件

臺南州庄民

多罹沙眼

籌設無料醫所

臺南州下庄民。多病沙眼。自當局。於八年度豫算。擬設治療所十一處。對一般無料治療。其第一回開設。即東石郡布袋。北港郡四湖。新化郡海寮。外二村落。北門郡青鯤身。虎尾郡海口等五處。現由州衛生課並河技師。清水豐住兩技手。於察前記五處住民。於五月中完了。區分重、中、輕症。交付治療表。顧昭和七年度。東石郡布袋治療所。治療

臺北州新事業

蔬菜栽培試驗場

土地買收手續已完

員林郡興農倡和會業佃契約成績。自數年來。因其主事者努力不足。以致微々不振。然自今年起。成績向上。向來每月契約成立甲數不上二十甲。現每月成立者達百餘甲。現下同會轄內田畑總甲數九千三百九十一甲中。已締結契約者四千五百七十二甲分壁四成八分六厘。各支部成績順如左。

一、二水庄六成四分。二、大林庄六成一分。三、社頭庄六成。四、溪湖庄五成七分。五、坡心庄五成

臺北州新事業蔬菜栽培試驗。其後益見進步。而試驗場之新北郡新莊街菜察土地買收。至最近手續。完全終了。已入各種工作工事。而從事蔬菜栽培試驗主任技師。雖有由島內自薦運動者。然無適任者乃囑內地斯界權威者。物色候補者結果。決定現在某府之農事試驗場技師。擬于近日發令。來十日抵任。該新任蔬菜技師。曷進之農學士。在學界。第將來多大囑望之人。其下亦網羅新進技術者。又新莊郡蔬菜試驗場面積凡四甲步。爲蔬菜試驗場豐因考較高。本邦一。是處土地頗質肥沃。且交通便利。試驗結果。若得自信。立欲指導奬勵農家云

員林興農倡和

業佃契約

員林郡興農倡和會業佃契約成績。自數年來。因其主事者努力不足。以致微々不振。然自今年起。成績向上。向來每月契約成立甲數不上二十甲。現每月成立者達百餘甲。現下同會轄內田畑總甲數九千三百九十一甲中。已締結契約者四千五百七十二甲分壁四成八分六厘。各支部成績順如左。

一、二水庄六成四分。二、大林庄六成一分。三、社頭庄六成。四、溪湖庄五成七分。五、坡心庄五成

臺南州下

環海養魚

在青鯤鯓島

臺南州當局。爲振興水產業。籌設環海養魚池。築堤試驗場。作本年度新規事業。現已決定地址。在北門郡將軍山子頭青鯤鯓島方面。因海埔地利用要督府認可。定近日中。提出申請。豫定十月間乾燥期竣施海埔地築堤約五千間。高約十尺。其堤防表面。裝備方法。目下考究中云

金山

米組例會

臺北州基隆 金山庄金山第一共同米作組合。月例會。女子部。去十二日午後三時。開於同庄頂角字三界聖宇同昌氏宅。庄助役。登鄭氏。抜手組條規。王其清氏等列席。刻來出田同昌之妻。述開會辭。次高組合長。黃鄭組合長。述注意及希望。有關收穫調節。午後五時散會。同會來月會場及日時如左。

一、獨曆五月十六。女子部午後一時頃。男子部。同日午後七時起。在頂角字三界現黃阿碩氏宅。組合員以外一般來聽歡迎云。

沙鹿

密偵非爲

臺北州沙鹿庄沙鹿人陳氏治之葬安陳氏親。第十八。墓與同郡大肚庄井子頭八張利。孔奔到彰化郡西庄新庄。利之姊妹。王其清氏等列席。刻來出田同昌之妻。述開會辭。次高組合長。黃鄭組合長。述注意及希望。有關收穫調節。午後五時散會。同會來月會場及日時如左。

一、獨曆五月十六。女子部午後一時頃。男子部。同日午後七時起。在頂角字三界現黃阿碩氏宅。組合員以外一般來聽歡迎云。

新營

街庄會議

新營街庄長會議。四十五。六。開日。各自十二。九時。開於同庄會議。

▲第一日一、班守劃示。二、諸問一項。諸問街庄治一。圖滑。行出展示。常感困難。似出現障礙項。及其對策。三、指示事項。同庄職員之指導奬勵。

▲第二日一、協議事項。日程加下。四、外十四件。四、注意事項。四、外十四件。四、注意事項。

▲第二日一、協議事項一、部落振興座談會所開之件。二、街庄更員選挙及繳草制定所開。三、人蔘原利用設備所開行所開。四、赤十字社新募集。五、實行小組合要綱收。六、由街庄之公學校生徒。募集對所開。七、戶口調査所開。八、我金徵收所開。二、帝國事一、公會堂附金募集。外十件

陣減二成

新營郡陣水街北門郡陣甲北門郡由阿猴。鹽水郡。本自動車祭奠。自去月念二日。開始運轉。至七月二十一。按三個月。乘車賃降減二成。其各

大宮町同 同 總廻宮廟

五月十六七日。臺南廟。

明治町同 廿廿一號番亭廟

刑務所。花園小。南門小

本町 同 同 武 廟

同高小。商業實業校。

永樂町同 二十二二二十三

青鯤殿廟 水仙宮廟

福住町同 同 武 廟

花園幼稚。五月十八九日。明

西町 同 二十四二十五保安宮廟

治女校。寶町公。南師。

二十二、三日。本町公。末

十一時。午後一時半。三時半

五時五十分。

—色肌るくつを人美の夏—

粉白水ナテウ

勝利の女性は？

清新な美しさに
若く朗らかなウテナ美に
夏の輝きにふさはしい
ウテナの肌色
美人の肌の、その色に
女性の勝利は輝く！

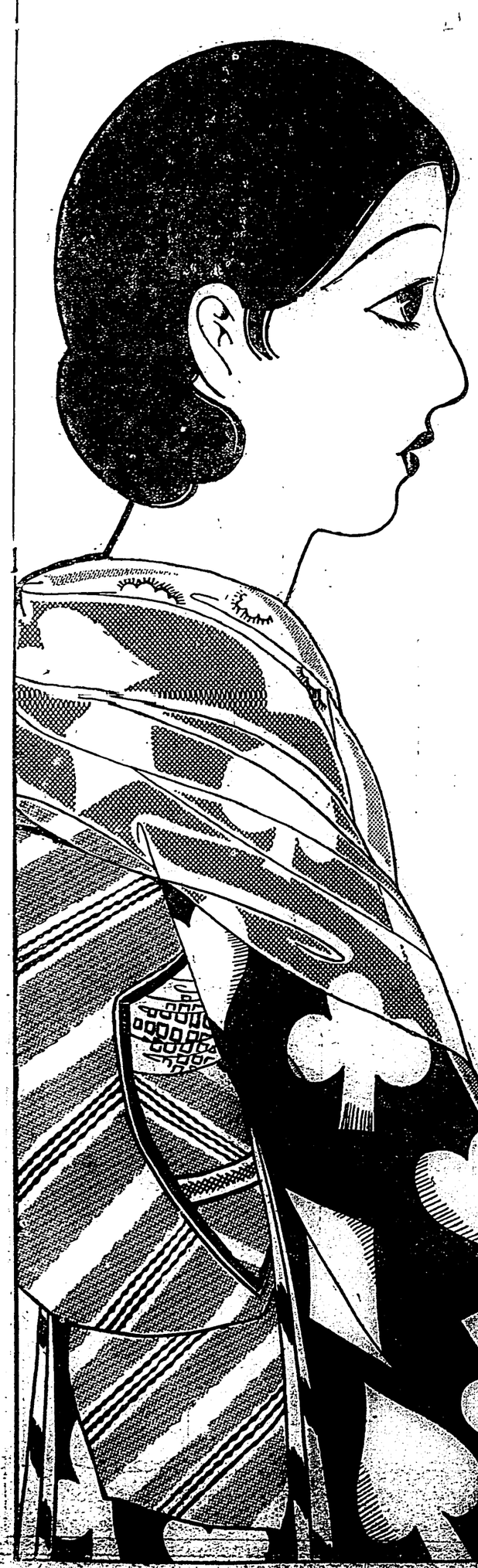

この福運は？
すべてのウテナ化粧品の一個函から……
空函から……

懸賞

一等　本谷八重子著「舞臺の合間に」　壹千名
二等　新撰浴衣地（一點宛）
三等　流行小曲集　壹萬名

賞品

一等　十日町明石五百名（一反宛）
二等　粉白粉　容器　ウテナ粉パクト
三等　ウテナ雪印クリーム

課題

一、○○○○ウテナ雪印クリーム
一、○○○○○ウテナ水白粉
一、○○○○○十日町明石
（右の○○○のところへ、あなたの思ふまゝの文字を書入れて下さい。）

▼ウテナクリーム、ウテナ白粉等ウテナ化粧品の一個函を開いて、その裏面に、例へば色白くなるウテナ雪印クリーム、汗にもくづれぬウテナ水白粉夏衣の王座十日町明石といふやうに、○○○のところへあなたの思ふまゝの文字を書入れて下さい。字數には制限ありません。▼解答には住所氏名を明記して開封で東京市本郷區本郷二丁目ウテナ本舗懸賞部宛にお送り下さい。他の用紙でも差支へありません。全國の主なる化粧品店、藥店でも受付けます。▼締切は昭和八年七月一日限り。▼當籤の結果は昭和八年八月中東京、大阪朝日新聞、東京日日新聞、大阪毎日新聞紙上で發表します。

一等　本谷八重子著「舞臺の合間に」
二等　新撰浴衣地
三等　流行小曲集

懸賞

一等　十日町明石五百反
二等　粉白粉　容器　ウテナ粉パクト
三等　ウテナ雪印クリーム

朝は……
サラッと色白くなるウテナ雪印クリーム

祝　発刊三十五周年　記念

東京日日新聞　大阪毎日新聞

8.5—23

東京市本郷區本郷二丁目　ウテナ本舗

ラジオ六欄

今日の番組

臺北(AK)周波六六〇
臺南(BK)周波七〇〇

午前の部

【六・〇〇】朝の挨拶、ラヂオ體操、今日のお天氣のお知らせ(臺北測候所發表)
【六・三〇】家庭音樂(蓄音機)(セイラー服の袖のたゝき方△鍋の底をこがしたときうまく取る方法△鮭飯中に鍋の治療してよいか△チマの作り方)(家庭研究社提供)△魚(アッサ)ライス(砂糖醤油)チャーリング)
【一一・〇〇】日用品小賣價表(臺北市西門市場發表、臺南市西市場發表)

午後の部

【〇・〇〇】放送局報(ニュース)
【〇・〇〇】蓄音機(獨唱獨奏)レコード演奏(映画物語二幕宋國興、笹原左郎二、彩子)(蓄音機のみ)
【一・〇〇】氣象通報(臺南のみ)
【一・〇〇】蓄音機(獨唱)(臺南のみ)
【二・五九】正午の時報、氣象通報(臺北のみ)(臺北測候所發表)

夜間の部

【七・〇〇】英語講座(臺北)初等科、第七講、吉見榮

【七・三〇】常磐津三味線(鶴代)(臺北のみ)常磐津三味線
【七・五〇】臺灣語古臺北のみ)宋史物語、未內先鳥(蓄音機)(臺南のみ)
【七・五〇】臺南市觀臺(臺南のみ)

【八・〇〇】流行歌(臺南のみ)一度に泣く二、片戀慕三、忘られぬ花曾我部忠夫、ギター伴奏大本文哉
【八・一〇】ギター獨奏(東京)曲目未定ゲラナドス
【八・三〇】時報(東京)
【八・三〇】筑紫琴(臺北)、親鸞上人と、水井由貞
【九・〇〇】雅楽(臺北)久保田昌子一、時長今一、笙二、笙ほの暗き三、篳篥四、すいな浮世
【九・一〇】氣象通報(臺北測候所發表、夜日ニュース(臺北のみ)
【九・三〇】蓄音機(獨唱)ニュース(臺南のみ)
【九・三〇】蓄音機(獨唱)ニュース(臺北のみ)
【九・三〇】蓄音機(獨唱)ニュース(臺南のみ)公(臺北)(臺南)部事項、明日のプログラム發表

聞き物ピック・アップ

覇權は何處！

比賽 水上競技第三日

時間 四時二十分

今日の種目
百米自由型
二百米背泳
八百米平泳
八百米繼泳

情熱の姫美の

ギター獨奏

夜八時十分東京より
曲目未定
スペインの舞姫 グラナドス

常磐津

夜七時半東京から
常磐津三藏社中

明けゆく滿洲（十二）

新京にて 草方生

形似上滿洲國建設の大抱負

どちらを見廻しても滿洲を持して旅たさる武藏の新京、時は正に昭和で國際聯盟脱退後の日本國民の目に、四隣の光景は唯々物凄きものであつた、我が眞剣に何の空を眺めて思たこの時は文教部を訪づれて、滿洲國の民心の指導統率者、如何なる方針にて滿洲人の思想を改善教育してゆく積りであるかを訊ねた。

◇

新國家建設の使命は教育の為に、滿洲人の思想を改善し

水泳戰史に輝く不滅の勳

田口、二百米平泳に イルデフオンソを破り 世界的の大記錄を作る

臺灣軍の制覇は確實

臺灣軍	比島軍
27	15

大会に輝めく日章旗！それは昨日の朝を驚き歎賞だ、十四日七と臺灣水泳軍は第一日の決戰に凱歌を奏して遂比島に水上競技大會第二日たる十一日を迎へた、此日快晴初夏の暑さは隨しい、戰野東門市營遊泳場の水面を撫でる午後零時四十分比島軍水泳軍は會場著けふの一戰こそはと必勝を眉字に蓄つて堂々と繰出の選手の出場だ此の戰選手にはワールドチャムピオン田口も極東大會に於て敗れた歴史を秘してゐる、此の比島戰選手を向ふに廻して十六歳の少年田口が雄々しくも戰してゐるのではないか田口必死の速いピッチを續けて遂に強剛イルデフオンソ、ジキラムを破り去つたのだ、青空高く翻つた日章旗！滿場の觀衆は唯だ感激に咽んでゐる水泳戰史に輝る一大決戰を終へ疲勞の極に達した田口、イルデフオンソ、ジキラムの三選手はフラつく足をやつと踏締て固い握手を交はした拍手の嵐！嵐！何と壮はしい觀戰だらう田口は遂に世界第一流選手たる榮譽を得た二分五一秒三！此の大記錄は小池田出場選手以外には誰者もが出し得なかつた世界的記錄だ、感慨と驚くべき平野力泳はスプリントを続つた比軍を圧倒的勝し此日苦戦を強いられた臺灣水泳軍は逆に十三對八と比軍をリードし第一日の得點と合せて臺灣二十七點、比軍十五點となりその差實に一二點の開きとなり臺灣水泳軍の制覇は決定的となつて最後の第三日十五日の競技に臨むことなつた

（コンデション氣温三〇度六分水温二六度）

のオリムピック記錄で三著となつたイルデフオンソと同じく五著に入つたジキラムの比選手の出場だ此の戰選手にはワールドチャムピオン田口も極東大會に於て敗れた歴史を秘してゐる、此の比島戰選手を向ふに廻して十六歳の少年田口が雄々しくも戰してゐるのではないか田口必死の速いピッチを續けて遂に強剛イルデフオンソ、ジキラムを破り去つたのだ、青空高く翻つた日章旗！滿場の觀衆は唯だ感激に咽んでゐる水泳戰史に輝る一大決戰を終へ疲勞の極に達した田口、イルデフオンソ、ジキラムの三選手はフラつく足をやつと踏締て固い握手

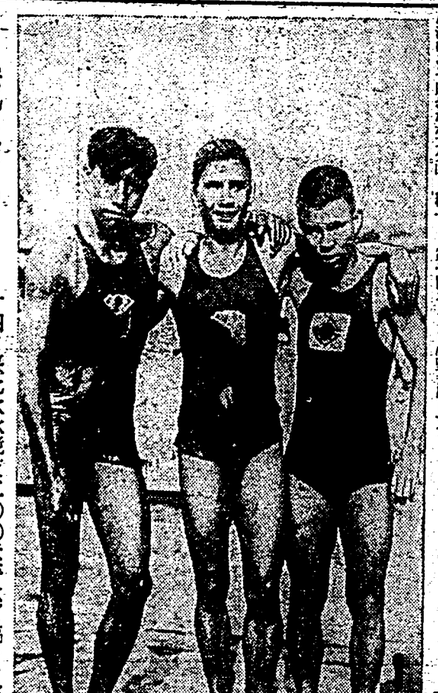

戰終つて　十四日臺比水泳競技二〇〇米平泳で鎬をけづつて戰つた田口イルデフオンソ、ジキラムの三選手（向つて右から）が戰ひを終つて仲よくカメラに入つたところ

對抗競技戰績

五十米自由型決勝

1アリー（比）二六秒八　2ノヒ（比）二六秒八　3小野四郎（臺灣）二七秒七

（得點）比律賓　五點　臺灣　一點

（コース順1山口2プラサド3横林4アリー5小野6ノヒ）

第一回スタート小野飛出してアゲーン、二回ノヒ、小野會心のスタート、アリー、山口、横林同時、プラサドはスタートを失して一ストローク遅る、ノヒグング出て三〇米過ぎに遂に離ターンも暴烈なダッシュで小野に迫り同列、三五米過からのアリーのスパートは小野を引離しノヒに迫り遂にタッチの差でアリーフイニッシュ、小野は一米半引離さる、四番横林、五著プラド、六著山口、ノヒのスタートダッシュは物凄いものであつたがアリーのスパートも凄いものだ、プラサドがスタートを失したのは全く惜に引離つたもので小野のレース運轉を賞すべきだ

五十米自由型決勝

1田口正之（臺灣）二分　2ルデフオンソ（比）二分五一秒四　3ジキラム（比）二分五八秒一

（得點）臺灣　三點　比律賓　三點

（コース順1田口、2ジキラム3缺4イルデフオンソ5横木6オリバレス）

一回でスタート、スタートイルデフオンソ最もよく例の如くグン〜とつて出たが田口猛烈にピッチを上げてイルデフオンソに喰ひきジキラムと同列で進む、暫本もよく追泳オリバレスに半米先がる、五〇米のターンではイルデフオンソ、田口、ジキラム殆ど同時、七〇米ではイルデフオンソ依然トップグン出る一米半遅れて田口、ジキラム同列で進む、一〇〇米イルデフオンソ一分二二秒でターン、二米半遅れて田口ジキラム殆んど同時にターン（田口のラップタイム一分二四秒）更に一米の差で横本ターン、オリバレスは更に半米遅れてターン、一二〇米過から田口猛烈にピッチを上げてジキラムを振離しイルデフオンソに迫り、一五〇米のターンでは僅かに一ストロークの差に詰め一六〇米では並列となる！田口！田口！頑張れ！の聲援で場内は騒然となる、一八〇米では田口僅かにイルデフオンソを制し小泳にこそ敗れたが二分四一秒一

1宮木利彦（臺灣）五分一七秒七　2川田洋二（臺灣）五分二〇秒　3齊川治久（臺灣）五分二一秒七

（得點）臺灣　六點　比律賓　〇

（コース順1ダッドレイ2齊川3デムダム4宮木5ムーナー6川田）

一回でスタート、デムダム、宮木、ダッドレイ同列で進み齊川最も遅る一〇〇米、宮木ターン僅かに遅れてデムダム、ダッドレイ、川田の順でターン齊川二米遅れてターン、一七〇米過から齊川ピッチを上げデムダムに迫る二〇〇米ターン依然宮木トップ半米の差で川田、更に二米遅れてデムダムの順、三〇〇米依然宮木リード半米の差で川田、更に半米遅れて齊川ターン、デムダムは既に一〇米引離さる宮木、川田、齊川の順泳となり宮木、川田を二米離してフイニッシュ、齊川は川田に一米半遅る二五米四著、デムダム五著、更に一〇米遅れてムーナー六著（ラップタイム宮木一分二三秒四、二分三五秒四、三分五八秒六）五〇米水路に於けるタイムとしては相當のものでデムダムの奮制も實力の前には何の效もなかつた

二百米平泳決勝

四百米自由型決勝

臺灣軍の制覇は確實

1臺灣平野亮、手塚七、小野四郎、横林積次郎　四分一七秒八（大會並臺灣新記錄）

2比律賓（アラサド、ノヒ、ジキラム、アリー）四分一九秒五（同上）

（得點）臺灣三點　比律賓〇

（コース順1比律賓2臺灣）

スタート平野よくアラサドの追史的競泳となつた、一九〇米でイルデフオンソ首を上げて田口を見、焦つて死物狂ひのピッチで田口を拔かんとしたが水を飲んで暫間スピードが落ちる、田口ゴール前二米で手を伸ばしたが再び強くキャッチして劇的のフイニッシュ、イルデフオンソ

四百米繼泳決勝

1臺灣平野亮、手塚七、小野四郎、横林積次郎　四分一七秒八（大會並臺灣新記錄）

2比律賓（アラサド、ノヒ、ジキラム、アリー）四分一九秒五（同上）

（得點）臺灣三點　比律賓〇

（コース順1比律賓2臺灣）

スタート平野よくアラサドの追泳を強込んで一ストロークの差で小野にタッチ、手塚ノヒの大接戦となつたが手塚ラストスパートにノヒを二米離して小野にタッチ、小野猛烈なスタートダッシュにジキラムを引離し八米の差で横林にタッチ、アリーが飛込んだ時は横林との差一三米アリーの物凄いスプリントは横林を追つてグン〜詰め二米の差となつたが横林流れ込んで臺灣軍勝敗を上げる、在來の大會記錄四分一九秒六、臺灣記錄四分一九秒六

けふ最後の白兵戰

比軍どこまで肉薄するか

第三日の　得點を展望して比軍二三點、臺灣八點となるか第一日からの得點の總計は臺灣三五點、比軍二八點となり臺灣水泳軍の勝敗は確定的のものとなつた、けふの一戰を勝敗の思はれるが二百米自由型の戰敗から挽回しても九分四〇秒の新の新記錄を出して臺灣チームの勝となることは確實的だ、斯くて

△百米自由型（午後四時三〇分）

（比）アリー、アラサド、ジキラム、ノヒ　（臺灣）横林、平野、小野、手塚、山口

△二百米背泳（同五時一〇分）

（比）クリスチャンセン、サントス、クーパー　（臺灣）松村、小野、陳内、平野、宮木

△百米平泳（同五時三五分）

（比）イルデフオンソ、ジキラム、アラサド、ノヒ　（臺灣）平野、田口、横林、小野

△八百米繼泳（同六時一五分）

（比）クリスチャンセン、アラサド、ジキラム、アリー、ダッドレイ　（臺灣）平野、横林、川田、宮木、大塚

選手役員入場、優勝盾授與、記念寫授與、會長閉會の辭、國旗並島旗降納、南軍主將握手、萬歲三唱

	臺	比
200米自由型	5	1
100米背泳	3	3
800米自由型	6	0
300米混泳	0	3
50米自由型	1	5
400米自由型	6	0
200米平泳	3	3
400米繼泳	3	0
100米自由型	一	一
200米背泳	一	一
100米平泳	一	一
800米繼泳	一	一
計（第二日）	27	15

公開競技

二百米自由型決勝

1佐藤（北一中）二分四一秒九　2紙屋（工業）二分四四秒五　3坂井（工業）二分四四秒八

百米背泳決勝

1陳内（工業）一分二五秒二　2紙屋（北一中）一分二八秒七　3井田（工業）一分二九秒六

百米平泳決勝

1中澤（北一中）一分二四秒一　2本田（北一中）一分二六秒五　3濱田（高雄）一分二七秒

二百米繼泳決勝

1臺北（臺校、作田、渡邊、堀江、澤北）二分五秒六　2臺北（工業）二分五秒八

文部省の措置は不當

法學部教授會も頑張る

【京都十四日發電通】京都帝大の瀧川教授問題に關する文部省の彈壓は愈愈強硬なる主張に對し京大（法學部教授會）は十三日午前一時から開かれ瀧川、井上兩教授問題の外全部出席、教授一同は文部當局の無理に抗議の決議を以て左の如く發表した

一、瀧川教授の一年も前に公にした學問上の著作が今年に達入つて内務當局に依つて發賣を禁止された機會に文教當局が同教授の退職を左右せんとしてゐるがその理由は瀧川教授の右の著作に示された如き學說が悪い社會的影響をあたへることであるしくかかる問題は學の不當である

一、大學の使命は勿論學理の探究にあるがその使命は教授が大學に於て自由に學問の研究を爲すことに依つて達せられる、然るに若し政府當局が時々の政策に依つて教授の學說が政府當局の採用せる方針と一致せざるの故を以てこの學說の一般社會的影響を考慮し教授の地位を犯さんとするならば眞理の探究は歪め

【京都十四日發電通】京都帝大の瀧川教授問題に關する文部省の彈壓は愈愈強硬なる主張に對し京大（法學部教授會）は十三日午前一時から開かれ瀧川、井上兩教授問題の外全部出席、教授一同は文部當局の不當を叫んで午後九時半に至り漸く教授會し宮本法學部長より經過の形式を以て左の如く發表した

今まで通り職を以て文部當局に當ることに決定した、（瀧川教授會は左の理由に依り文部省の處置を不當とする

一、瀧川教授の一年も前に公にした學問上の著作が今年に達入つて内務當局に依つて發賣を禁止された機會に文教當局が同教授の退職を左右せんとしてゐるがその理由は瀧川教授の右の著作に示された如き學說が悪い社會的影響をあたへることであるしくかかる問題は學の不當である

一、大學の使命は勿論學理の探究にあるがその使命は教授が大學

日曜と好天氣に惠まれ

臺北の競馬賑ふ

ファンの血は彌が上に昂ぶる

多の穴馬に悲鳴交々競馬ファンの血をいやが上にも騒らせ非常なる盛況裡に第一日を終り十四日臺北競馬二日目は朝からの快晴に恵まれ、時蹄鉄けと同時に千余の選手は馬券を生ん競馬場に殺到、興奮は興奮を呼ぶ馬、々、々……興奮は興奮を呼ぶ馬券は殺到、毎に下見所及馬券場はカナエの渦く様な騒音裏の中を縫ふ様に私服の目が光つてゐる内地本廳刑風號の一隊は正午を過ぎる頃には數千のファンが參集、斯くて四を追ふ毎に人氣は沸騰して行く

◇第一回（丁級）千六百米混歩十頭立（甲）1、月雲（藤田）二分四十三秒2、シルビヤ（田中）配當一四四十三錢

◇第二回（丙級丁級）千六百米混歩八頭立（甲及復）1、モモチ（吉川）一分四十三秒2、アスカ（若松）配當1、一四四十錢、2、三四三十錢

◇第三回（乙級）二千八百米選歩八頭立（甲及復）1、萬歳（藤田）七分二十五秒半2、旭光（清水）配當（甲）二四四十錢（復）1、一四六十錢2、三四八十錢

◇第四回（丙級）千六百米混歩七頭立（復）1、阿里山（清水）二分十秒2、萬作（林）配當1、五四八十錢2、三四四十錢

◇第五回（丙級）千六百米混歩九頭立（甲及復）1、ヨシミ（鈴）二分二秒2、フリー（武田）配當（甲）十四（復）1、六四十錢2、一四八十錢

◇第六回（乙及丙級）千六百米混歩八頭立（甲及復）1、小天狗（川口）二分一秒2、トップ（久井）配當（甲）三四（復）1、一四八十錢2、一四四十錢

◇第七回（乙及丙級）千六百米混歩六頭立（甲）1、サザナミ（坂本）二分四秒2、一二三（武田）配當三四

◇第八回（甲級）三千二百米選歩八頭立（復）1、ヒカル（清水）配當（甲）十四（復）1、十四2、三四十四錢

◇第九回（乙級）千六百米新歩八頭立（甲及復）1、カツラ（平井）二分一秒2、春駒（川口）配當（甲）二三十錢（復）1、一四七十錢2、五四十錢

◇第十回（甲及乙級）千八百米混歩五頭立（甲）1、キク（清水）二分六秒2、雲井（又村）配當二四五十錢

◇第十一回（甲及乙級）千八百米混歩七頭立（甲及復）1、友春（平井）二分十三秒2、ヒノキ（又村）配當（甲）七四六十錢（復）1、五四五十錢2、一四九十錢

◇第十二回（甲級）千八百米混歩五頭立（復）1、ジャスミン（林）二分八秒2、キタキタ（石井）配當1、二四2、二四

最後の十二回を始めるにあたり主催者側の挨拶ありて午後六時半臺北競馬二日目は盛裡に無事終了した

第二日の　得點を展望して比軍二三點、臺灣八點となるか第一日からの得點の總計は臺灣三五點、比軍二八點となり臺灣水泳軍の勝敗は確定的のものとなつた、けふの一戰を勝敗の思はれるが二百米自由型の戰敗から挽回しても九分四〇秒の新の新記錄を出して臺灣チームの勝となることは確實的だ、斯くて

△百米自由型（午後四時三〇分）

（比）アリー、アラサド、ジキラム、ノヒ　（臺灣）横林、平野、小野、手塚、山口

△二百米背泳（同五時一〇分）

（比）クリスチャンセン、サントス、クーパー　（臺灣）松村、小野、陳内、平野、宮木

△百米平泳（同五時三五分）

（比）イルデフオンソ、ジキラム、アラサド、ノヒ　（臺灣）平野、田口、横林、小野

△八百米繼泳（同六時一五分）

（比）クリスチャンセン、アラサド、ジキラム、アリー、ダッドレイ　（臺灣）平野、横林、川田、宮木、大塚

選手役員入場、優勝盾授與、記念寫授與、會長閉會の辭、國旗並島旗降納、南軍主將握手、萬歳三唱

	臺	比
200米自由型	5	1
100米背泳	3	3
800米自由型	6	0
300米混泳	0	3
50米自由型	1	5
400米自由型	6	0
200米平泳	3	3
400米繼泳	3	0
100米自由型	一	一
200米背泳	一	一
100米平泳	一	一
800米繼泳	一	一
計（第二日）	27	15

本社の記念事業

讀者優待大福引

けふ、警官立會で擧行

本社三十五周年の記念事業の一たる一萬圓の讀者優待大福引は愈々今十五日午後一時から本社講堂に於て警官立會ひの上行ふ習であるが、愛讀者は來る二十日の發表である

犬養前首相

兇手に斃れて一周年

けふ盛大な法要

【東京十四日發電通】十五日は犬養前首相が兇手に斃れてから滿一年四谷南町の犬養邸では喪に服してゐる同じ邸内の陸軍に起居してゐる子代子未亡人も十三日は健氏夫妻とともに法會の品を献文するやら果座敷に飾り付けをなすやら甲斐々々しく立働き各方面から賜られた生花、供物が山積られて邸内は慌しい空氣に包まれてゐる、お通夜に當る十四日は午後一時から子代子未亡人、健氏夫妻其他親族によつて内輪の法要が行はれるが十五日は午後二時から上野の寛永寺で犬養家と政友會共同で盛大な法要が營まれこれに鈴木政友會總裁以下幹部多數と縁者一千餘名に上る見込みである

爆彈爆發

奉天驛の捧事

【奉天十三日發電通】十三日午後八時二十分頃又も奉天驛二等待合室に爆彈二發が一大音響と共に爆發し幸に被害はなかつた、犯人はアメリカ、イギリス兩公使館の爆彈事件の共產黨系のものと見られてゐる

基隆の軟式野球

【基隆電話】基隆春季軟式野球戰は廿日戰十三、十四兩日の戰績左の如し

△十三日

學校			學校
5	—	1	實業
16	—	11	TK

△十四日

船渠			國際運
8	—	4	
8	—	2	廠
6	—	0	市役所
9	—	3	專賣

デ杯戰

【ハットスプリング十三日發電通】デ杯戰アメリカゾーン二回戰カナダ對キューバはシングルスでカナダ二勝の後を受け十二日ダブルスではキューバの勝ちとなり

リカード　四　六
モラコス　六　一
アーツロス　六　一
ランディン　六　四
ライト　一　六
マセル　一　四
（カナダ）
ジャック　一　六
（キューバ）一　〇　八

十三日のシングルスはカナダ二勝しカナダはアメリカゾーン決勝でアメリカと對戰することとなつたカナダ對アメリカ戰は各分セントリオールである

ライト（カナダ）六　一　一　一　ロレンゾ（キューバ）六　一　一　一
ギルバートナンス（カナダ）六　一　一　一　モラコス（キューバ）六　一　一　一

○

【ロンドン十三日發實況特電】デ杯戰ヨーロッパゾーン二回戰イギリス對フインランド第一日シングルスでイギリス二勝した（フインランドは一回戰でインド選手に不戰勝ち）

ペリー（英）六　一　〇　ゴルテン（フィン）六　一　一　一
オースチン（英）六　一　〇　クヴン（フィン）六　一　一　〇

○

【プラーグ十三日發實況特電】歐洲ゾーン二回戰チェコスロバキア對モナコ（何れも不戰一勝）第一日シングルスはチェコ先づ二勝した

ロヂリック（チェコ）六　一　一　一　ウッチミー（モナコ）
ロンメンデル（チェコ）六　一　四　ウ（モナコ）六　一　一　一
フクンクシ（チェコ）六　一　一　一　レーネガコ（モナコ）
（チェコ）クベ（モナコ）

○

【オスロー十三日發實況特電】歐洲ゾーン二回戰オーストラリア對ノルウエーは第一日シングルスに

【東京十四日發電通】犬養毅氏が首相官邸にピストルで襲撃されてから滿一年の今日犬養家及び政友會には合同にて上野寛永寺で一周年を行ふこととなつたが有縁關係の方にても國際打開會が午後六時より本邸佛壇敷で年會館で、政友會の時局講演は同時刻より犬養公會堂で更に午前に〇〇博士を迎へて同講演會を東ビル地下室の講演會を開くことになつてゐるので當日は午後一時から上野の寛永寺に集まる人々の數は相當多からう、次の二百米背泳は臺灣陣内、松村、小野を送るものと見て間違は比軍のクリスチャンセンとの戰ひだが百米に強いクリスチャンセンも二百米では二分五五秒半五六秒臺だから陣内が平調を持する限り先づ陣内の優勝は確實だ、奇襲として小野を有つことも確實だ、陣内の場合

豫想して

も三點三は動かない、百米平泳では二百米に強い連の田口もスタートダッシュに強いイルデフオンソに一勝を奪はれるものと思はれる、ジキラムが不調に在ると二著を狙ひ得るかも知れない、横本も百米には強味を有つてゐるからオリバレスを加へて面白いレースを豫想される、最悪の場合が五點一だ、最後のレースたる八百米繼泳に臺灣は平野、宮木に川田、横林、大塚の三選手の中から二名を選んで送るものと

文壇論壇の有志が

ナチスの反省を促す

文化の破壞者としてヒトラーへ

一文の抗議書を發送

文壇、論壇に強く飛ばすことになつた、既報の名稱は未決定であるが近く有志等の發起を促さんとするものである、この運動の目的はナチスを文化の破壞者とし、ヒトラー氏に向つてその

抗議書を　發送すること

ともに世界各國文藝界著名の士にもこの運動の趣意を報告し一斉に國際的の運動を促さんとするものである

文壇論壇

中野を新宿にするもので過日來世間氏の間で噂にその記事が進められてゐるが大宮とある、この運動の目的にナチスを文化の破壞者とし、ヒトラー氏に向つてその

抗議書を　發送すること

新井璋太郎氏が發起人となり廣く

又も十一名の

保菌者

基隆の國民學校

【基隆電話】河畔する基隆の國民學校十一月には又も十一名の保菌者が一時に發見された、四月基隆大正

會葬御禮

西尾靜夫

臺灣軍派出所落成式

【中壢電話】中壢郡觀音派出所竣成式は十四日午前十時五十分より同所構内に於て州廳郡警察部長中尾郡守、高橋州廳警務課長、中壢郡警察課長、郡出張警部長、郡口警長、武田警部補長その他一百餘名出席の下に挙行された、平松郡警部補の開會の辭、工藤郡長の開示、郡出張長、高橋州廳警務課長、郡警部各會長の祝辭ありて十一時二十分閉式したが引續き祝賀宴に移つたが中盤より内臣の紅組連の踊りがあつて大祝賀會に午後一時過散會した

同所は昨年三月工事着手、本年四月竣功、三十七坪二合、總經費四千五百圓で鐵筋コンクリート造りのモダンな建物で一段の光つてゐる

觀音派出所落成式

【中壢電話】中壢郡觀音派出所竣成式は十四日午前十時五十分より同所構内に於て州廳郡警察部長中尾郡守、高橋州廳警務課長、中壢郡警察課長、郡出張警部長、郡口警長、武田警部補長その他一百餘名出席の下に挙行された、平松郡警部補の開會の辭、工藤郡長の開示、郡出張長、高橋州廳警務課長、郡警部各會長の祝辭ありて十一時二十分閉式したが引續き祝賀宴に移つたが中盤より内臣の紅組連の踊りがあつて大祝賀會に午後一時過散會した

同所は昨年三月工事着手、本年四月竣功、三十七坪二合、總經費四千五百圓で鐵筋コンクリート造りのモダンな建物で一段の光つてゐる

六日間燃續く

朝鮮の山火事

【京城十四日發本社特電】去る六日午後二時頃道廣郡山林より發火した山火事は六月間も燃續火した山火事は六月間も燃續け驚嘆北道に延燒し七千坪を焼き尽し今十一日午後十一時鎮火した

東京相撲

二日目勝負

【東京十四日發電通】相撲二日目勝負左の如し

（優勝）

巴　濱宮　倒錦　開
外ケ濱宮　倒松　前山
海光　投込　前風
和歌　馬場　投潮　風
川突　馬場　舌　賀
寶　海岩　出　地
小野　錦櫻　投天　鶴
鏡　岩川　投込　錦　櫻
山
射水　岩川（首）投込　の
野　岩川　投　國
鏡（勝）馬場　天
山突　放王　州
大邱　山突　投王　川
男　川（男）馬場　鐵　川
出　羽　横宮　切若　梁　山
女　川　横宮　切若　梁　山
葛　登吊　出　強　の
浮ク　海宮　倒浜　鏡　櫻
海宮　倒浜　鏡　櫻
清水　川（上手）投　鐵　山
武藏　山宮　倒　龍　代
玉　鏡突　倒大　勝
（打出六時十分）

堀、梁、登、結婚、新竹州大藤郡大湾泉氏は今回横濱貿易の堀水來氏長女千梅嬢と媒酌整ひ十六日華式の由であるが、新郎は臺北帝大在學中新婚は臺北三高女出の才媛であると

早大快勝

四對零で

【稲田戰法政野球試合は神宮球場で稲田（早）法政戰、早慶戰（早）法政戰の先攻で開始、四點獲で早稲田快勝した、（慶）四時二十六分

法　原見、高橋、清水、馬場、浦原
（兄）
早　稲田、中西、成、原、稲田、中、西、田、村、田
慶　鶴、中、佐、小、小、夫、三、君
法　0　0　0　0　0　0　0　0　0
（兄）
早　8　7　5　9　3　4　0　1　0　2　1　1
慶　6　8　3　7　4　5　9　2　1
（先）2　0　0　0　0　0　0　0　0　2　0　0
4——0

東京市會

一名の保菌者

町三年附近の住民の間に伝染病調査の結果昨日午前九時支那人苦力等十一名の保菌者を

發見

すなに苦つたもので現在は遂に四の恐れがあるので十四日午前三時又寺田警部主任以下十數名の警官が同苦力宅を包圍踏込みを敢つて強制的に電防注射を施すとともに保菌者をトラックで港東警院に收容した、この保菌者は市民にかなり神經を尖らせはじめ

一名

の保菌者を出した故隆中學校の如きは全生徒に授業中盤マスクをかけさせる騒風を撒き出してゐる

早大快勝

四對零で

【稲田戰法政野球試合は神宮球場で稲田（早）法政戰、早慶戰（早）法政戰の先攻で開始、四點獲で早稲田快勝した、（慶）四時二十六分

法　原見、高橋、清水、馬場、浦原
（兄）
早　稲田、中西、成、原、稲田、中、西、田、村、田
慶　鶴、中、佐、小、小、夫、三、君
法　0　0　0　0　0　0　0　0　0
（兄）
早　8　7　5　9　3　4　0　1　0　2　1　1
慶　6　8　3　7　4　5　9　2　1
（先）2　0　0　0　0　0　0　0　0　2　0　0
4——0

「アゼンスギリシヤ」十三日發電通

【特電】歐洲ゾーン二回戰ルーマニアは第一日シングルスはギリシヤ先づ二勝したが十三日のダブルスはルーマニア勝ちとなつた

ブーリエフ　六　一　一　三　スタリオス
チルー　三　一　一　六　クシンイス
マニヤン　一　一　一　五　（ギリシヤ）
（ルーマニア）

「アゼンスギリシヤ」十三日發電通

【特電】歐洲ゾーン二回戰オーストリアはシングルスはルーマニア先づ二勝したが十三日のダブルスはオーストリア勝ちとなつた

ドロフォルカ　六　一　一　ラダナーレー
ドロフォルカ　六　一　一　ベンハルト
ブルンナー　六　一　一　ベルツ
（オーストリア）

○

ナース、ブリーフニ勝したが十三日のダブルスにもオーストリア勝ちとなつたオーストリア戰は第一日シングルスと二日目の

會葬御禮

西尾靜夫

胃の腸に患疾
シイダロ川安
常備急救藥
東京 安川榮晃堂

◇開公◇破格三十錢均一
期短
河野三郎
鈴木孟子
主演二大名篇
全部開放の
地雷火組
外相……黒田醫動
館

漢文 臺灣日日新報

蘇俄提議東路賣却問題
求我政府速決回答
且欲乘機承認滿洲國

十四日東京電。蘇俄政府。自去二日。李特梅路外務人民委員長。在俄都對太田大使。提議東路賣却問題以來。頻促我政府回答。想十三日。游說尼歐駐日蘇俄大使。訪問內田外相之際。當亦要望我政府方針。至急決定。蘇俄如此欲急決定東路讓渡問題。其理由如左。

一、東路因滿洲國成立。滿洲國總道知鑑。軍事的經濟的。價值已失。且自滿洲事變以來。入不供出。頻見赤字。蘇俄聯邦。無忍財政負擔苦痛。參加共同經營之意義。

一、共同經營繼續之時。將來惟留俄滿間。或日俄滿三國間。紛爭之禍根。

一、第二次五箇年計畫實施。資金乃至物資之補充。極爲必要。東路讓之日本蘇俄政府。以讓東路爲第一義。若夫賣却價金之授受。不論用何皆可。大略如左。

一、東路收益金。年賦支給。

一、現金支給外。不妨用物資。

一、東路賣却價金。對蘇俄政府。改用買收國(日本或滿洲)政府。借款形式。以上蘇俄都情報已明。又蘇俄政府。於滿洲國政府。賣却東路之時。自然正式承認滿洲國。況二日與太田大使會見時。李特梅路委員長。亦言此際賣却東路非聯盟國蘇俄政府。不妨乘機承認云。

俄使訪問內田外相
說明三事求示方針

十四日東京電。蘇俄駐日大使游說尼歐氏。十三日午後。到外務省。訪內田外相。關日俄親善。自大局見地。披瀝俄國見解。又次說明三事如左。

一、東路賣却。

一、三國委員會設置。

一、東鐵賣却。

就次說明我政府方針。內田外相所述如左。

日俄兩國平和促進。固所願望。俄滿兩國紛糾。望早合理解決。

而後意見交換。俄就東鐵賣却。及三國委員會設置問題。不作具體之言云。

國府強硬抗議
照中俄協定指摘

十三日南京電。南京政府外交部。對蘇俄外務人民委員長李特梅路氏東路讓渡所關宣言。指摘千九百二十四年中俄協定第九條第五項。東路經營。其他一切事項。有中俄兩國決定。不許第三者入之規定。強硬抗議。十三日。經馬古毛路。顏惠慶兩大使。通告莫斯科政府云。

駐俄華使顏惠慶
抗議蘇俄此舉亂暴

十三日倫敦電。駐俄中國大使顏惠慶。於俄國外務人民委員長。發表在東鐵賣却聲明書之十一日夜。訪問葛罕外務次長。提評蘇俄政府此舉亂暴。抗議如左。東路照北京條約。及奉俄協定。爲中俄共同經營。不得中國同意。而賣却他國者。顯然違犯條約。乃李特梅路外務人民委員長。以中國不得行使主權。於滿洲。爲中國無抗議資格。此因他國武力壓迫而言。實則中國在滿洲法律上之權利。絲毫無變。中俄國交復活之今日。所最遺憾。

臺南市區改正計畫
道路網四通八達
按五年繼續實施

臺南市區改正事業。于七年度約五十萬圓。八年度約十七萬圓。實現改正事業。其他道路。完全保持連絡。完成四通八達道路網。然拓臺南市幹線之一部。茲欲使活動。須對各幹線。

犬養故相一年忌
遺族及政友法要

十四日東京電。十五日。爲犬養前首相。遇難兇手。滿一年忌日。四谷南町犬邸。準備祭典。千代子未亡人。去十三日。與公子健氏夫妻。訂購法會用品。將內戀裝飾。各方面。所贈生花供物甚多。邸內忙甚。午後二時起。遺族近親。在家先舉法要。十五日午後三時起。在上野寬永寺。犬養家與政友會。合營盛典。鈴木政友會總裁。以下幹部均應參列。盛會者按二千餘名云。

築組合。已綴和。店鋪歇地之解決難也。

博物館創立
廿五週年
廿四日記念式

總督府博物館。來二十四日。值創立二十五週年。乃于同日午前十時。在博物館。舉二十五年紀念式。並自同日起。五日間。在樓上開兒玉總督。後藤民政長官之記念展覽會。又依無線電音。爲記念放送。並有講演云。

全島畜產
主任會議
十五日開會

全島畜產主任官會議。十五日朝三日間。開于督府貴賓室。出席者督府則殖田殖產局長猪俣農務課長高澤。山田兩技師。中研則山根。小倉兩技師。佐土技師。各州則臺北武士技師。新竹今村技手。臺中鹽飽技師。臺南今後技師。高雄宗村技師。臺東本多技手。花蓮港山根技手。會議事項。希望事項一、畜產組合法。家畜市場法制定所關件。一、助成收場設置。一、配置防疫專務吏員。一、配給血清類。一、豚疫豫防液。配付種畜等。凡三十五件。其他協議事項數件云。

蕃人專賣法
適用可否

臺南州下旱害。以現狀推之。于水稻減收一成。其他農作物。亦不免相當減收。以元旱若再經一週間。或至十日間。則被害程度尤巨。然如西螺地方之稻作。從來習慣。爲深水灌溉者。斷行淺水灌溉。且行理想的輪番灌溉。故比平年作。反豫想增收。嘉南大圳區域內。對北部地方。于本月中開始給水。而南部地方按自六月一日。此際對一般。努力普及後。

臺南州下之旱害
米作按減收一成
間有豫想增收之地者

水輪番灌溉。

嘉南大圳
臨時給水
瓦寮農民感激

南部地方。因天旱不雨。第一期作水稻。乏水灌溉。多有枯死者。如北門郡學甲庄瓦寮方面。原係仰給急水溪流。以資灌溉。現以該溪涸渴。水源無自。其附近有李大再外之數農。

無條件開城
與日本軍維持治安
北平辯護士會決議

十三日天津電。據十三日自北平避難來某辯護士談。北平市民。懼日本飛行機之襲來。所感現當局之不可恃。北平辯護士會。十二日朝。決議如左。

一、北平之建物。市民之生命財產。其保全之唯一策在無抵抗開城。或有必要。要求何應欽退卻。

一、北平市民。不失面目之手段。提議與日本軍。協力維持治安。

中國照自主關稅率
重課入口邦貨

十三日南京電。南京政府財政部。十三日訓令總稅務司。內容如左。

博物館創立
廿五週年
廿四日記念式

總督府博物館。來二十四日。值創立二十五週年。乃于同日午前十時。在博物館。舉二十五年紀念式。並自同日起。五日間。在樓上開兒玉總督。後藤民政長官之記念展覽會。又依無線電音。爲記念放送。並有講演云。

全島畜產
主任會議
十五日開會

全島畜產主任官會議。十五日朝三日間。開于督府貴賓室。出席者督府則殖田殖產局長猪俣農務課長高澤。山田兩技師。中研則山根。小倉兩技師。佐土技師。各州則臺北武士技師。新竹今村技手。臺中鹽飽技師。臺南今後技師。高雄宗村技師。臺東本多技手。花蓮港山根技手。會議事項。希望事項一、畜產組合法。家畜市場法制定所關件。一、助成收場設置。一、配置防疫專務吏員。一、配給血清類。一、豚疫豫防液。配付種畜等。凡三十五件。其他協議事項數件云。

北斗郡大旱
出穗枯黃
當局頗憂慮

臺南州市。來勸業課長。去十二日。視察北斗郡下旱害地。據云同郡下。旱害最烈者。爲深耕圳灌溉區域。出穗中枯萎者。約五百三十甲全滅。埤圳出入口水無一滴。唯八寶堡圳區域內。水量豐富無被害。而蒔仔圳永基圳。有部分

斗六官民
舉祈雨祭

當郡下自三月頃至今不雨。田園龜裂者多。一般農作物。被害殊甚。據某當局調查。豫想減收五成以上。一面乏飲料水之地方亦自不少。郡民供愁眉莫展。各村落祈願降雨者多。如斗六街。烏塗子。去十一日。迎神求雨。斗六街斗六。亦于去十二日午後八時。街宮川助役。杉中水利組合理事。林訓承氏。葉甫原氏。及其他有志。集于街役場樓上會議室。磋商結果。決定官民合同。舉隆雨祈願祭。去十四日午前五時。倉內郡守。鄭部長。他多數。齊集于斗街長其。斗六神社。東壯嚴之祈雨祭。後又再往眞一堂致祭。街內各戶。亦備果品祈雨。此後每日亦舉行祈願云。

永樂會總會
照明燈料
歸電力社徵收

臺北永樂町會第一回總會。去十三日午後六時半。開於蓬萊閣。出席者約百名。副會長李俊啓氏。宣告開會。陳茂通會長敘禮。陳培雲氏報告收支。莊鄭玉氏報告會務。會長謂點燈料向山本會徵收。自五月起。欲託電力社自徵收。衆贊可。委任役員與之交涉。又願問岩田北署長郭廷俊二氏祝辭。大意謂本會役員會員和衷一致。爲道路裝飾。市場改善。照明請問題努力。貢獻地方不少云々。已而晚餐。聞未收電燈料不過數十金。經過順調云。

漁船第十二松丸
被中華警邏船抑留
漁夫五六名受捕去

據高雄漁船中京丸。十三日歸高雄港。所齎報告。在南洋某島方面。海產物採取中之基隆漁勝機漁船第十二松丸。被中華警邏船發見追跡。解體其機關全部。抑留船體。乘組員十九名。神京丸救助組員十九名。使其上陸。作業中之瓜夫五六名。受捕去。又天神丸。在同島附近坐礁。乘組員十九名。被中華警邏船抑留。

礎商關渡媽
駐基日程
大受反對

臺南州下。主催之漁業組合巡回講習會。去十二日起四日間。開於基隆郡瑞芳庄二階會議室。關於基隆郡教育會主催之研究班事務礎商會。十四日午前九時起。開於醫々公學校內。即各班長出席。如下。▲國史班長北島瑞芳公學校長。▲修身班長尾北醫々公學校長。▲復式班長加藤瑞芳小學校長。▲技藝班長附双溪公學校長。

死於海蛇

鹿港街海埔厝許陶。去十日午後二時。在附近海濱撒網。獲一海蛇。歸而貯諸水桶。以待善價。鉅料其子木工。纔六歲。不知危險。就而弄之。忽被咬傷。敗樂罔效。至五時死亡。洵可憐也。

板保聯事務所
及喇筒格納庫
新築落成

鼓報海山郡板橋直轄保甲聯合事務所。並喇筒格納庫新築落成式。去十三日午後二時起。在在同所招待松下警察課長。山元警部。山野安岡兩警部補。沼崎巡査部長。淡川街長。吳助役。其他保甲役員壯丁團員。參百餘名。首山第四保々正林平月氏。述開式辭。

拐誘其姊丈姪女
被毆傷及不法監禁
加害者等三名送檢察

虎尾郡土庫庄崙內人吳纏年二十六。前在其姊丈北港郡元長庄客事厝陳金木家爲雇。其間與蔡與金木之姪陳氏錦。年十九有私面纏辭歸。于本年一月中纏更拐錦逃出。與之同居後纏託人以四百圓。對金木聘錦爲妻。金木答以要與吳纏面決。吳思著有糾葛關係。去四月二十八日。至金木處。被金木與其弟陳西江年二十一。任鄉。現住所不定。徐林天年二十。其人僱在臺南嘉義方面官舍。竊取時計及現金物品。計三十餘處。金額五六百圓。目下留置照會餘罪中云。

拘審竊犯

嘉義署中畑。蔡雨刑事。去十二日。午後五時。市內西門町方面密行之處。拘問定結果。爲第五號馬。臨步千二百米。僅一分四十二秒。單配四圓十錢。

× × ×

投票券。一枚一圓。方法分單式及復式二種。前者對一著馬投票的中者。呈配當金。後者至第二著馬投票的中者。呈配當金。

× × ×

投票所。復式在正面西側單式在裡面東側。投票的中者。可向窓口領回配當金。

× × ×

俘回競馬之前。則先文於大黑板上。自一至十。紹介馬名。性。年。編考。負重。騎手氏名。然後將現馬放出。俾投票者。作參考。

× × ×

投票者。已得紹介。觀現馬後。乃入投票場。任意投票。開有一回。多至百枚。狀類賭博之狂孤注。故此時景況。極呈熱狂。

× × ×

及競走開始。殿後之騎手。午前第三回之二百米。八十米。速步疾走。殿後之某騎手。卷去第一著馬一瑕。及過於鐵中起鐵蹄。著數出快。觀覽席前。被群衆疾聲謾罵。

× × ×

聞此四日間。豫算總賣出票數。約十五萬枚。即十萬圓。但投票者。十之八九。屬內地人。由此觀之。足以窺知其競馬熱。及於相馬之法。有相當研究云。

瑞芳
巡回講習

臺北廳主催之漁業組合巡回講習會。去十二日起四日間。開於基隆郡瑞芳庄二階會議室。關於基隆郡教育會主催之研究班事務礎商會。十四日午前九時起。開於醫々公學校內。即各班長出席。如下。▲國史班長北島瑞芳公學校長。▲修身班長尾北醫々公學校長。▲復式班長加藤瑞芳小學校長。▲技藝班長附双溪公學校長。

死於輝亭

桃園郡龜山庄埔頂人張阿妙。往臺北廳梨興。因病乘夜行車。於十三日午前六時。歸到桃園。下車於輝亭小島。旋即死去。由其友僱人貨車。運屍回其家去云。

嘉義
惡妻傷夫

嘉義市元町四丁目理髮業。張金鑑。年三十二。妻其姜氏。年二十八。同月十五日。午後三時。假當校開第一回。教員會。出席者。各員。午前十時。開會。開國一年。再爲依舊。決議事項。數件。散會。

詩壇
無題九首（上）

清溪　王成淵

雪英別後渺無蹤。一水藍橋隔萬重。肝腸斷處風殘月。裡。夫人。鶴度疎鐘。查床話舊。意纏綿。數載閨中。涉然。其欲愁心傳多遠。嗜餐枝上授清眠。圖搖翠。絲翻新。今年重到春風路。只見桃花不見人。

× × ×

凋松山聚本無情。咫尺紅塵。萬里程。待到鴛鴦圓扇上。可憐双宿雲難成。

× × ×

羞池燕羽多飛動。鶯自登樓。惡嚼多。消息魚沈孤香後。腰圍瘦削又如何。

× × ×

投票券。復式在正面西側單式在裡面東側。投票的中者。可向窓口領回配當金。

× × ×

俘回競馬之前。則先文於大黑板上。自一至十。紹介馬名。性。年。編考。負重。騎手氏名。然後將現馬放出。俾投票者。作參考。

× × ×

投票者。已得紹介。觀現馬後。乃入投票場。任意投票。開有一回。多至百

文山
庄治研究

文山郡四庄聯。第五十六回研究會。去十三日午前九時。開於公會議室。由各庄提出左開研究問題。一、上級吏員代決事項。二、墳墓售賣及放方法。三、街庄吏員勤務。四、大清掃法施行。五、屠畜稅賦課徵收。六、登記費金課稅整理。七、返還郵券處理。八、屠畜稅申告。九、自轉車后拖車盜。手數料路件。

土官行軍

桑北廳成病院卒土官。一行七十三名。月十二日。行軍到文山郡埔來溪地一泊。翌十三日早。歸去。

見學臺北

新店蕃童高等小學校生徒。爲校。教授。由山下校長外教員三名引率。月十三日午前八時出發蕃北。到植物園。度農病檢查所。博物館。測候所等處。午後四時歸蕃校。

桃園
警所落成

桃園郡蘆竹庄南崁新築警察官吏派出所警保甲聯合郡廳所。因公務不在中。以林平月氏爲代表。出席告。工事經過。並收支計算。總收入金四千參百餘圓。總支出金。四千二百餘圓。扣除外。尚殘金八拾餘圓。爲該事務所基金。次保甲總代林仁桑氏。次保甲總代林清富氏。對來賓敘禮。終山林平月氏。遂開式辭。後一同在林家庭園。開模擬店。盡歡至四時許。當日餘興。有臺灣男女改良戲。觀者數千名云。

搜漢藥店

桃園郡警察隊。去十二日午前。集後察隊。搜查街內各漢藥店。經濟丁氏外二名。被搜得無許名方藥。各同科金。問罪。並開。各員以密探。偵知二國金。家僱人員日亦以方藥販賣去。密問。因致人命不省。於夜間。急往射。米卜性命同如。

瑞芳
巡回講習

臺北廳主催之漁業組合巡回講習會。去十二日起四日間。開於基隆郡瑞芳庄二階會議室。中間漁業實習。關製會員基隆市郡漁業組合職員。計四十名。講習科目及擔任講師如左。

▲改正漁業組合法之要旨。▲漁業組合事務。小池主事。

▲漁業組合法規之解說。本田屬。

▲漁業組合總記之研究。中間。

班務礎商

基隆郡教育會主催之研究班事務礎商會。十四日午前九時起。開於醫々公學校內。即各班長出席。如下。▲國史班長北島瑞芳公學校長。▲修身班長尾北醫々公學校長。▲復式班長加藤瑞芳小學校長。▲技藝班長附双溪公學校長。

密賣春婦

艋舺市南門町四丁目八林氏琴。年三十三。同所周氏勉。年四十。同李氏清玉。年三十一。同市。同所巡查將吳連人爲密賣春婦。押送警察課。經受甲黃刑事。出爲調查。始知金木。拐誘其姪女。加藤司法主任。以金木及弟任三名。犯不法監禁傷害。認告等罪。即拘之訊問。十三日。連人帶案。押送臺南地方法院嘉義。支部檢察局處辦理云。

會事

▲基隆市醫公學校。保護者會。役員全部。任期滿了。依由當會長。閻國一氏。再爲依舊。決議事項。數件。散會。

▲臺北廳公學校。保護者會。定刻九時。出金子協會長。豐剛係者。各騎手一同。整列于審判席前。嚴粟神式。宣。並其他等件。

文山
庄治研究

文山郡四庄聯。第五十六回研究會。去十三日午前九時。開於公會議室。由各庄提出左開研究問題。一、上級吏員代決事項。二、墳墓售賣及放方法。三、街庄吏員勤務。四、大清掃法施行。五、屠畜稅賦課徵收。六、登記費金課稅整理。七、返還郵券處理。八、屠畜稅申告。九、自轉車后拖車盜。手數料路件。

土官行軍

桑北廳成病院卒土官。一行七十三名。月十二日。行軍到文山郡埔來溪地一泊。翌十三日早。歸去。

見學臺北

新店蕃童高等小學校生徒。爲校。教授。由山下校長外教員三名引率。月十三日午前八時出發蕃北。到植物園。度農病檢查所。博物館。測候所等處。午後四時歸蕃校。

桃園
警所落成

桃園郡蘆竹庄南崁新築警察官吏派出所警保甲聯合郡廳所。因公務不在中。以林平月氏爲代表。出席告。工事經過。並收支計算。總收入金四千參百餘圓。總支出金。四千二百餘圓。扣除外。尚殘金八拾餘圓。爲該事務所基金。次保甲總代林仁桑氏。次保甲總代林清富氏。對來賓敘禮。終山林平月氏。遂開式辭。後一同在林家庭園。開模擬店。盡歡至四時許。當日餘興。有臺灣男女改良戲。觀者數千名云。

搜漢藥店

桃園郡警察隊。去十二日午前。集後察隊。搜查街內各漢藥店。經濟丁氏外二名。被搜得無許名方藥。各同科金。問罪。並開。各員以密探。偵知二國金。家僱人員日亦以方藥販賣去。密問。因致人命不省。於夜間。急往射。米卜性命同如。

嘉義
惡妻傷夫

嘉義市元町四丁目理髮業。張金鑑。年三十二。妻其姜氏。年二十八。同月十五日。午後三時。假當校開第一回。教員會。出席者。各員。午前十時。開會。開國一年。再爲依舊。決議事項。數件。散會。

詩壇
無題九首（上）

清溪　王成淵

雪英別後渺無蹤。一水藍橋隔萬重。肝腸斷處風殘月。裡。夫人。鶴度疎鐘。查床話舊。意纏綿。數載閨中。涉然。其欲愁心傳多遠。嗜餐枝上授清眠。圖搖翠。絲翻新。今年重到春風路。只見桃花不見人。

× × ×

凋松山聚本無情。咫尺紅塵。萬里程。待到鴛鴦圓扇上。可憐双宿雲難成。

× × ×

羞池燕羽多飛動。鶯自登樓。惡嚼多。消息魚沈孤香後。腰圍瘦削又如何。

× × ×

臺南市區改正事業。于七年度約五十萬圓。八年度約十七萬圓。實現改正事業。其他道路。完全保持連絡。須對各幹線。完成四通八達道路網。然拓臺南市幹線之一部。茲欲使活動。須對各幹線。

臺北市區改正事業。于七年度約五十萬圓。八年度約十七萬圓。實現改正事業。其他道路。完全保持連絡。須對各幹線。完成四通八達道路網。然

臺灣日日新報　第一万一千八百九十一號　（第三種郵便物認可）